



**แผนพัฒนาท้องถิ่น  
(พ.ศ.2566 – 2570)**

**โดย**

**เทศบาลตำบลนาดอกคำ  
อำเภอนาดัว จังหวัดเลย**

## คำนำ

ตามพระราชบัญญัติเทศบาล พ.ศ. 2496 แก้ไขเพิ่มเติมถึง (ฉบับที่ 14) พ.ศ. 2562 มาตรา 50 (9) และพระราชบัญญัติกำหนดแผนและขั้นตอนการกระจายอำนาจให้แก่องค์กรปกครองส่วนท้องถิ่น พ.ศ. 2542 หมวด 2 มาตรา 16 (1) ระเบียบกระทรวงมหาดไทยว่าด้วยการจัดทำแผนพัฒนาขององค์กรปกครองส่วนท้องถิ่น พ.ศ. 2548 และที่แก้ไขเพิ่มเติมถึง (ฉบับที่ 3) พ.ศ. 2561 ได้กำหนดให้องค์กรปกครองส่วนท้องถิ่นมีอำนาจและหน้าที่ในการจัดทำแผนพัฒนาท้องถิ่น เพื่อใช้เป็นกรอบในการจัดทำงบประมาณรายจ่าย ประจำปีงบประมาณรายจ่ายเพิ่มเติม และงบประมาณจากเงินสะสมในช่วงของแผนนั้น

ดังนั้น เพื่อให้การดำเนินการเป็นไปตามกฎหมายดังกล่าว เทศบาลตำบลนาดอกคำ อำเภอนาดัง จังหวัดเลย ได้ดำเนินการจัดทำแผนพัฒนาท้องถิ่น (พ.ศ. 2566 – 2570) ขึ้น เพื่อใช้เป็นแนวทางในการบริหารพัฒนาท้องถิ่นให้บรรลุตามวัตถุประสงค์และเป้าหมาย ก่อให้เกิดประโยชน์และสามารถตอบสนองความต้องการพัฒนาของประชาชนในเขตเทศบาลตำบลนาดอกคำได้

บัดนี้ เทศบาลตำบลนาดอกคำ โดยคณะกรรมการพัฒนาเทศบาลตำบลนาดอกคำและคณะผู้บริหารท้องถิ่นได้พิจารณาเห็นชอบร่างแผนพัฒนาท้องถิ่น (พ.ศ. 2566 – 2570) และอนุมัติประกาศใช้แผนพัฒนาท้องถิ่น (พ.ศ. 2566 - 2570) เป็นที่เรียบร้อยแล้ว

## สารบัญ

	หน้า
ส่วนที่ 1 สภาพทั่วไปและข้อมูลพื้นฐาน	1
ส่วนที่ 2 ยุทธศาสตร์การพัฒนากองครักษ์ส่วนท้องถิ่น	11
บัญชีสรุปโครงการพัฒนาแผนพัฒนาท้องถิ่น พ.ศ. 2566 – 2570 (ผ.01)	25
รายละเอียดโครงการพัฒนาแผนพัฒนาท้องถิ่น พ.ศ.2566 – 2570 (ผ.02)	28
1. ยุทธศาสตร์การพัฒนาระบบสาธารณสุขปโภค สาธารณูปการ โครงสร้างพื้นฐาน และเทคโนโลยี สารสนเทศ	28
2. ยุทธศาสตร์การพัฒนาคมนาคม และเสริมสร้างความเข้มแข็งให้กับชุมชน	100
3. ยุทธศาสตร์การพัฒนากองเมือง การบริหารจัดการที่ดีและการให้บริการสาธารณสุข แก่ประชาชน	107
4. ยุทธศาสตร์การพัฒนาด้านส่งเสริมการท่องเที่ยว และการกีฬา	109
5. ยุทธศาสตร์การพัฒนาศึกษา ศาสนา ขนบธรรมเนียม ประเพณีท้องถิ่น และภูมิปัญญาท้องถิ่น	110
6. ยุทธศาสตร์การพัฒนากองป้องกันบรรเทาสาธารณภัย และการจัดการอนุรักษ์ ทรัพยากรธรรมชาติและ สิ่งแวดล้อมอย่างยั่งยืน	118
7. ยุทธศาสตร์การพัฒนากองพัฒนาเศรษฐกิจ อาชีพและรายได้	121
<b>ภาคผนวก</b>	
ข้อมูลรายละเอียดของแผนพัฒนาท้องถิ่น 5 ปี (2566 – 2570)	122
- ยุทธศาสตร์/แนวทาง	
- เป้าหมายของยุทธศาสตร์	
- ตัวชี้วัดของเป้าหมาย	

## ส่วนที่ 1

### สภาพทั่วไปและข้อมูลพื้นฐาน

#### 1. สภาพทั่วไป

##### 1.1 ที่ตั้ง

สำนักงานเทศบาลตำบลนาดอกคำอยู่ทางทิศเหนือของที่ว่าการอำเภอนาดัง ตั้งอยู่เลขที่ 420 หมู่ที่ 1 ตำบลนาดอกคำ อำเภอนาดัง จังหวัดเลย มีระยะทางห่างจากอำเภอนาดังประมาณ 7 กิโลเมตร

##### 1.2 เนื้อที่

ตำบลนาดอกคำมีเนื้อที่ประมาณ 315 ตารางกิโลเมตร

##### 1.3 ภูมิประเทศ

พื้นที่ส่วนใหญ่ของตำบลนาดอกคำเป็นเขตป่าสงวนแห่งชาติที่เสื่อมโทรมแล้ว ซึ่งบางส่วนได้รับการปฏิรูปที่ดินเพื่อทำการสำรวจออกเอกสารสิทธิให้กับราษฎร และได้กันส่วนที่จำเป็นสำหรับปลูกไม้ใช้สอยของหมู่บ้านและเขตปลูกป่าเพื่อให้เกิดความสมบูรณ์ของป่าและสภาพแวดล้อมที่ดี

##### ที่ตั้งและอาณาเขตของตำบล

ทิศเหนือ ติดต่อกับ ตำบลห้วยป่อชิ้น อำเภอปากชม จังหวัดเลย

ทิศใต้ ติดต่อกับ ตำบลนาดัง อำเภอนาดัง จังหวัดเลย

ทิศตะวันออก ติดต่อกับ ตำบลบ้านโคก อำเภอสุวรรณคูหา จังหวัดหนองบัวลำภู

ทิศตะวันตก ติดต่อกับ ตำบลน้ำสวย อำเภอเมือง จังหวัดเลย

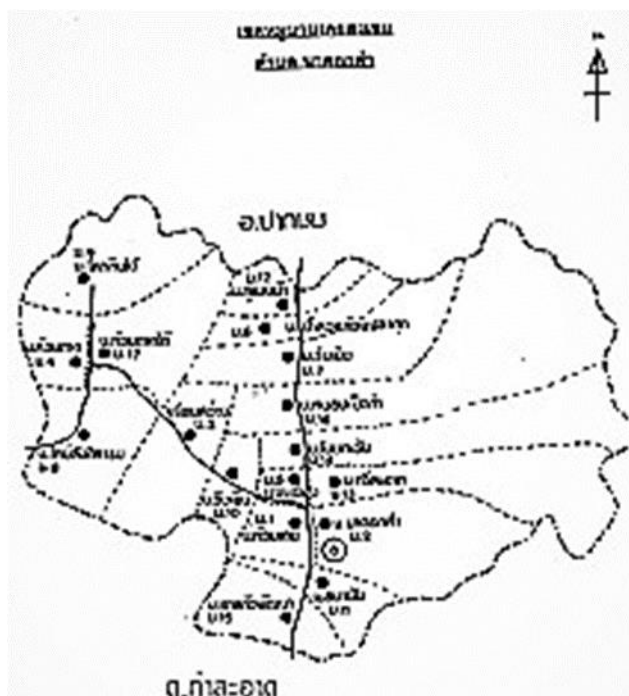

## 1.4 จำนวนหมู่บ้านและประชากร

เทศบาลตำบลนาดอกคำ มีหมู่บ้านทั้งหมด 17 หมู่บ้าน โดยแยกพื้นที่การปกครองออกเป็น

หมู่ที่	ชื่อหมู่บ้าน	จำนวนประชากร			จำนวนครัวเรือน
		ชาย	หญิง	รวม	
0	นาดอกคำ	4	0	4	1
1	บ้านห้วยเตย	336	361	697	236
2	บ้านนาดอกคำ	374	379	753	207
3	บ้านโพนสว่าง	340	329	669	216
4	บ้านห้วยตาด	379	363	742	220
5	บ้านพะเนียง	462	428	890	275
6	บ้านห้วยปลาตุก	256	241	497	139
7	บ้านร่มเย็น	232	210	442	120
8	บ้านใหม่สันติธรรม	322	289	611	195
9	บ้านโคกหินใต้	283	303	586	194
10	บ้านวังเย็น	361	348	709	247
11	บ้านอนามัย	321	313	634	167
12	บ้านภูแฝงม้า	182	175	357	114
13	บ้านศรีสะอาด	284	261	545	152
14	บ้านโนนตะวัน	198	199	397	118
15	บ้านเขาแก้วพัฒนา	238	208	446	138
16	บ้านหนองเป็ดเก่า	363	368	731	239
17	บ้านห้วยตาดใต้	132	123	255	84
รวม		5,067	4,898	9,965	3,062

## 2. สภาพทางเศรษฐกิจ

### 2.1 อาชีพ

ประชากรในตำบลนาดอกคำส่วนใหญ่ประกอบอาชีพด้านการเกษตร เช่น สวนยางพารา ปลูกอ้อย ทำไร่ ข้าวโพด ปลูกมันสำปะหลัง ทำนา รับจ้างทั่วไป และมีราษฎรบางส่วนเดินทางไปทำงานยังต่างจังหวัด

### 2.2 หน่วยธุรกิจในเขตเทศบาลตำบลนาดอกคำ

- ปั้มน้ำมัน	8	แห่ง
- โรงสีข้าว	25	แห่ง
- โรงน้ำแข็ง	1	แห่ง
- ร้านซ่อมเครื่องยนต์	20	แห่ง
- ร้านอาหาร	15	แห่ง
- ร้านตัดผม/เสริมสวย	18	แห่ง
- ตลาดนัด	17	แห่ง

## 3. สภาพสังคม

### 3.1 การศึกษา

- โรงเรียนประถมศึกษา	5	แห่ง
- โรงเรียนขยายโอกาสทางการศึกษา	3	แห่ง
- ที่อ่านหนังสือพิมพ์ประจำหมู่บ้าน	17	แห่ง
- ศูนย์พัฒนาเด็กเล็กก่อนวัยเรียน	5	แห่ง
- ศูนย์บริการการเรียนรู้ชุมชน	1	แห่ง

### 3.2 สถาบันและองค์กรทางศาสนา

- วัดทางพระพุทธศาสนา	16	แห่ง
- ที่พำนักสงฆ์	2	แห่ง

### 3.3 การสาธารณสุข

- โรงพยาบาลส่งเสริมสุขภาพ	3	แห่ง
- อัตราการมีและใช้ส้วมราด ร้อยละ 100	เปอร์เซ็นต์	

### 3.4 ความปลอดภัยในชีวิตและทรัพย์สิน

- ป้อมตำรวจประจำตำบล	1	แห่ง
----------------------	---	------

## 4. การบริการพื้นฐาน

### 4.1 การคมนาคม

- ถนน รพช. สายหลัก 4 สาย นอกจากนี้ยังมีทางลูกรัง หรือทางเดินเท้าอีกหลายเส้นทางเพื่อใช้เดินทางไปไร่นาและเพื่อขนส่งสินค้าผลผลิตทางการเกษตร

### 4.2 การโทรคมนาคม

- ที่ทำการไปรษณีย์โทรเลข 1 แห่ง
- โทรศัพท์สาธารณะ - แห่ง
- โทรศัพท์บ้าน - หลังคาเรือน

### 4.3 การไฟฟ้า

- จำนวนหมู่บ้านที่ไฟฟ้าเข้าถึงมีครบทั้ง 17 หมู่บ้าน ประชากรมีไฟฟ้าใช้ประมาณ 95 %

### 4.4 แหล่งน้ำธรรมชาติ

- ห้วยน้ำสวย, ห้วยพะเนียงแล้ง, ห้วยจาน, ห้วยพะเนียงใหญ่
- บึง, หนอง อื่นๆ

### 4.5 แหล่งน้ำสาธารณะที่สร้างขึ้น

- ฝาย 23 แห่ง
- บ่อน้ำตื้น 15 แห่ง
- บ่อโยก - แห่ง
- อ่างเก็บน้ำ 2 แห่ง

## 5. ข้อมูลอื่น ๆ

### 5.1 ทรัพยากรธรรมชาติในพื้นที่

มีป่าไม้ สัตว์ป่านานาชนิดในเขตตำบลนาดอกคำ ซึ่งเป็นสภาพป่าที่ยังมีความสมบูรณ์ นอกจากนี้ยังมีอ่างเก็บน้ำ ห้วยปลาตุ๊ก ถ้ำประกายเพชร ถ้ำผายา และถ้ำผาดำ สามารถพัฒนาให้เป็นแหล่งท่องเที่ยวที่สำคัญในอนาคตได้

## 6. โครงสร้างการบริหารงานเทศบาลตำบลนาดอกคำ

เทศบาลตำบลนาดอกคำ มีภารกิจอำนาจหน้าที่ที่จะต้องดำเนินการ แก้ไขปัญหาต่างๆ ภายใต้อำนาจหน้าที่ที่กำหนดไว้ในพระราชบัญญัติเทศบาล พ.ศ. 2496 แก้ไขเพิ่มเติมจนถึง (ฉบับที่ 14) พ.ศ. 2552 และพระราชบัญญัติกำหนดแผนและขั้นตอนการกระจายอำนาจให้แก่องค์กรปกครองส่วนท้องถิ่น พ.ศ. 2542 โดยแบ่งโครงสร้างการบริหารงานออกเป็น ดังนี้

1) ฝ่ายบริหาร ประกอบด้วย นายกเทศมนตรี รองนายกเทศมนตรี เลขานุการนายกเทศมนตรี และที่ปรึกษานายกเทศมนตรี มีแผนภูมิดังนี้

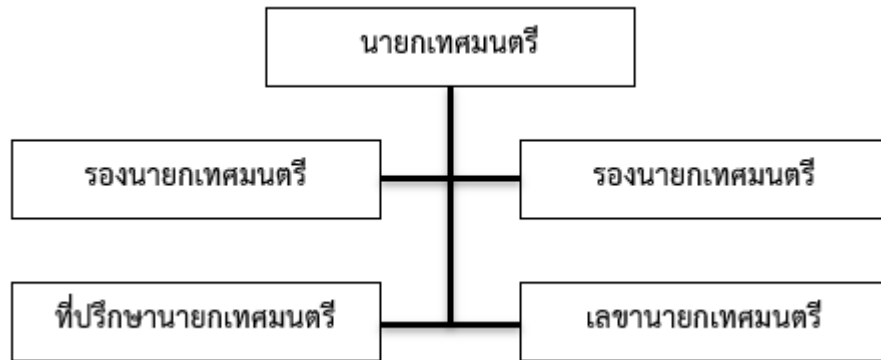

2) ฝ่ายนิติบัญญัติ ประกอบด้วย สมาชิกสภาเทศบาลตำบลนาดอกคำมีโครงสร้าง ดังนี้

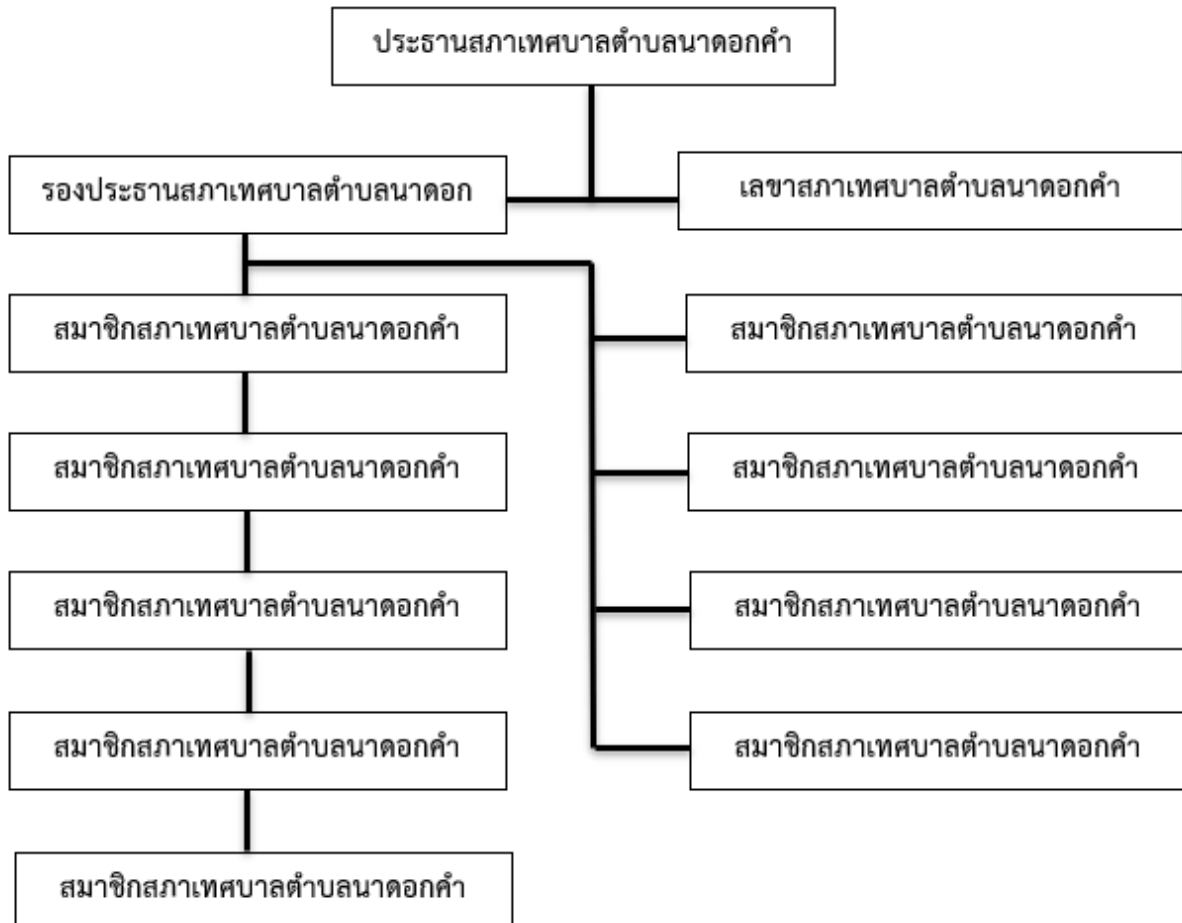



3) ฝ่ายประจำ ประกอบด้วย ข้าราชการส่วนท้องถิ่นหรือพนักงานเทศบาลสามัญ พนักงานจ้างของเทศบาล ภายใต้การบังคับบัญชาของปลัดเทศบาลและปฏิบัติงานทั่วไปของเทศบาล มีโครงสร้างการบริหารงาน ดังนี้

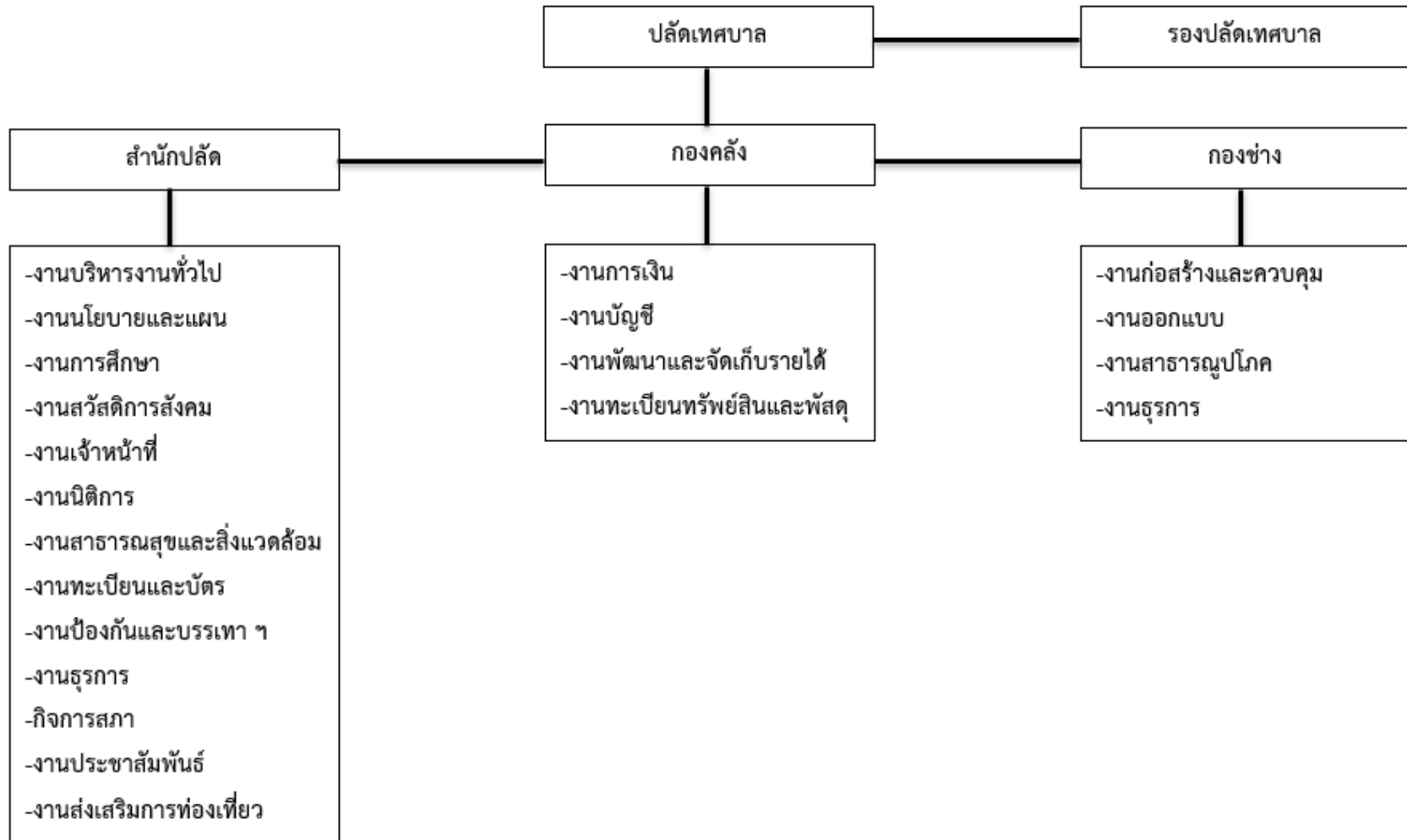

## 1. สำนักปลัด

มีภาระหน้าที่เกี่ยวกับงานธุรการสารบรรณการจัดทำแผนพัฒนาท้องถิ่น การจัดทำร่างข้อบัญญัติงบประมาณ การจัดทำทะเบียนคณะผู้บริหาร สมาชิกเทศบาล การดำเนินการตามนโยบายของรัฐบาล แผนพัฒนาเศรษฐกิจ การให้คำปรึกษางานในหน้าที่และความรับผิดชอบการปกครอง บังคับบัญชาพนักงานเทศบาลและพนักงานจ้าง การบริหารงานบุคคลของเทศบาลทั้งหมด การดำเนินการเกี่ยวกับการอนุญาตต่าง ๆ และปฏิบัติหน้าที่อื่นที่เกี่ยวข้อง แบ่งส่วนราชการภายในดังนี้

### 1.1 งานบริหารทั่วไป

- งานสารบรรณ
- งานอำนวยความสะดวกและข้อมูลข่าวสาร
- งานเลือกตั้ง
- งานกิจการสภา
- งานควบคุมและส่งเสริมการท่องเที่ยว
- งานอื่นที่ไม่อยู่ในความรับผิดชอบส่วนใด
- งานอื่นๆ ที่ได้รับมอบหมาย

### 1.2 งานวิเคราะห์นโยบายและแผน

- งานนโยบายและแผนพัฒนาท้องถิ่น
- งานวิชาการ
- งานสารสนเทศ
- งานงบประมาณ
- งานเทศบัญญัติ
- งานอื่นๆ ที่ได้รับมอบหมาย

### 1.3 งานการเจ้าหน้าที่

- งานบริหารงานบุคคล
- งานอื่นที่ไม่อยู่ในความรับผิดชอบส่วนใด
- งานอื่นๆ ที่ได้รับมอบหมาย

### 1.4 งานนิติการ

- งานกฎหมายและนิติกรรม
- งานการดำเนินการทางคดีและศาลปกครอง
- งานร้องเรียนร้องทุกข์และอุทธรณ์
- งานระเบียบการคลัง
- งานอื่นๆ ที่ได้รับมอบหมาย

### 1.5 งานป้องกันและบรรเทาสาธารณภัย

- งานป้องกันและบรรเทาสาธารณภัย

### 1.6 งานส่งเสริมการเกษตร

- งานส่งเสริมการเกษตร

### 1.7 งานสาธารณสุขและสิ่งแวดล้อม

- งานสุขาภิบาลทั่วไป
- งานสุขาภิบาลโรงงาน
- งานสุขาภิบาลอาหารและสถานประกอบการ
- งานอาชีวอนามัย
- งานควบคุมและป้องกันโรค
- งานขยะและสิ่งแวดล้อม
- งานอื่นๆ ที่ได้รับมอบหมาย

### 1.8 งานสวัสดิการสังคม

มีภาระหน้าที่เกี่ยวข้องการงานสวัสดิการสังคม ซึ่งมีลักษณะงานที่ปฏิบัติเกี่ยวกับการสังคมสงเคราะห์ การส่งเสริมสวัสดิภาพเด็กและเยาวชน ผู้สูงอายุ ผู้พิการ การพัฒนาชุมชน การจัดระเบียบชุมชนหนาแน่นและชุมชนแออัด และปฏิบัติหน้าที่อื่นที่เกี่ยวข้อง

### 1.9 งานบริหารงานการศึกษา

- งานบริหารวิชาการ
- งานนิเทศการศึกษา
- งานเทคโนโลยีทางการศึกษา
- งานห้องสมุด พิพิธภัณฑ์ และเครือข่ายทางการศึกษา
- งานจัดการศึกษา
- งานพลศึกษา
- งานทดสอบประเมินผลและตรวจวัดผลการเรียน
- งานบริการและบำรุงสถานศึกษา
- งานกิจกรรมเด็กและเยาวชน
- งานกีฬาและนันทนาการ
- งานศูนย์พัฒนาเด็กเล็ก
- งานอื่น ๆ ที่ได้รับมอบหมาย

### 1.10 ศาสนา และวัฒนธรรม

- งานกิจการศาสนา
- งานส่งเสริมประเพณี ศิลปะและวัฒนธรรม

## 2. กองคลัง

มีภาระหน้าที่เกี่ยวกับการจัดทำบัญชีและทะเบียน รับ-จ่ายเงินทุกประเภท งานเกี่ยวกับการเงิน การเบิกจ่ายเงิน การเก็บรักษาเงิน การนำส่งเงิน การฝากเงิน การตรวจเงิน รวบรวมสถิติเงินได้ประเภทต่าง ๆ การเบิกตัดปี การขยายเวลาเบิกจ่ายงบประมาณ การหักภาษีและนำส่งเงินคงเหลือประจำวัน การรับและ จ่ายขาดเงินสะสมของเทศบาล การยืมเงินทรองราชการ การจัดหาผลประโยชน์จากสิ่งก่อสร้างและทรัพย์สินของเทศบาล ตรวจสอบงานของจังหวัดและสำนักงานตรวจเงินแผ่นดิน การเร่งรัดใบสำคัญและเงินยืมค้างชำระ การจัดเก็บภาษี การประเมินภาษี การเร่งรัดจัดเก็บรายได้ การพัฒนารายได้ การออกใบอนุญาตและค่าธรรมเนียมต่าง ๆ และปฏิบัติหน้าที่อื่นที่เกี่ยวข้อง แบ่งส่วนราชการภายในออกเป็น 4 งาน คือ

### 2.1 งานการเงิน

- งานรับเงิน – เบิกจ่ายเงิน
- งานจัดทำฎีกาเบิกจ่ายเงิน
- งานเก็บรักษาเงิน
- งานอื่น ๆ ที่ได้รับมอบหมาย

### 2.2 งานบัญชี

- งานการบัญชี
- งานทะเบียนคุมการเบิกจ่าย
- งานการเงินและงบทดลอง
- งานงบแสดงฐานะทางการเงิน
- งานอื่น ๆ ที่ได้รับมอบหมาย

### 2.3 งานพัฒนาและจัดเก็บรายได้

- งานภาษีอากร ค่าธรรมเนียมและค่าเช่า
- งานพัฒนารายได้
- งานควบคุมกิจการค้าและค่าปรับ
- งานทะเบียนควบคุมและเร่งรัดรายได้
- งานอื่น ๆ ที่ได้รับมอบหมาย

### 2.4 งานทะเบียนทรัพย์สินและพัสดุ

- งานทะเบียนทรัพย์สินและแผนที่ภาษี
- งานพัสดุ
- งานทะเบียนเบิกจ่ายวัสดุครุภัณฑ์และยานพาหนะ
- งานอื่น ๆ ที่ได้รับมอบหมาย

### 3. กองช่าง

มีภาระหน้าที่เกี่ยวกับการสำรวจออกแบบและจัดทำโครงการ ใช้จ่ายเงินของเทศบาล การอนุมัติเพื่อดำเนินการตามโครงการที่ตั้งจ่ายจากเงินรายได้ของเทศบาล งานบำรุงซ่อม และจัดทำทะเบียนสิ่งก่อสร้างที่อยู่ในความรับผิดชอบของเทศบาล การให้คำแนะนำปรึกษา เกี่ยวกับการจัดทำโครงการ และการออกแบบก่อสร้างแก่เทศบาล และหน่วยงานอื่นที่เกี่ยวข้อง งานควบคุมอาคาร การดูแล ควบคุม ซ่อมแซม วัสดุครุภัณฑ์ และปฏิบัติหน้าที่อื่นที่เกี่ยวข้อง

#### 3.1 งานก่อสร้าง

- งานก่อสร้างและบูรณะถนน
- งานก่อสร้างและบูรณะสภาพและโครงการพิเศษ
- งานระบบข้อมูลและแผนที่เส้นทางคมนาคม
- งานบำรุงรักษาเครื่องจักรและยานพาหนะ
- งานอื่น ๆ ที่ได้รับมอบหมาย

#### 3.2 งานออกแบบและควบคุมอาคาร

- งานสถาปัตยกรรมและมัณฑลศิลป์
- งานวิศวกรรม
- งานประเมินราคา
- งานควบคุมการก่อสร้างอาคาร
- งานบริการข้อมูลและหลักเกณฑ์
- งานออกแบบ
- งานอื่น ๆ ที่ได้รับมอบหมาย

#### 3.3 งานประสานสาธารณูปโภค

- งานประสานสาธารณูปโภคและกิจการประปา
- งานขนส่งและวิศวกรรมจราจร
- งานระบายน้ำ
- งานจัดตกแต่งสถานที่
- งานอื่น ๆ ที่ได้รับมอบหมาย

## ส่วนที่ 2

### ยุทธศาสตร์การพัฒนาองค์กรปกครองส่วนท้องถิ่น

#### 1. ความสัมพันธ์ระหว่างแผนพัฒนาระดับมหภาค

##### 1.1 แผนยุทธศาสตร์ชาติ 20 ปี (พ.ศ. 2561 – 2580)

โดยที่รัฐธรรมนูญแห่งราชอาณาจักรไทย มาตรา 65 กำหนดให้รัฐพึงจัดให้มียุทธศาสตร์ชาติ เป็นเป้าหมายการพัฒนาประเทศอย่างยั่งยืน ตามหลักธรรมาภิบาลเพื่อใช้เป็นกรอบในการจัดทำแผนต่าง ๆ ให้สอดคล้องและบูรณาการกันเพื่อให้เกิดเป็นพลังผลักดันร่วมกันไปสู่เป้าหมายดังกล่าว โดยให้เป็นไปตามที่กำหนดในกฎหมายว่าด้วยการจัดทำยุทธศาสตร์ชาติ และต่อมาได้มีการตราพระราชบัญญัติการจัดทำยุทธศาสตร์ชาติ พ.ศ. 2560 มีผลบังคับใช้เมื่อวันที่ 1 สิงหาคม 2560 โดยกำหนดให้มีการแต่งตั้งคณะกรรมการยุทธศาสตร์ชาติ เพื่อรับผิดชอบในการจัดทำร่างยุทธศาสตร์ชาติ กำหนดวิธีการการมีส่วนร่วมของประชาชนในการจัดทำร่างยุทธศาสตร์ชาติ ในการติดตาม การตรวจสอบ และการประเมินผล รวมทั้งกำหนดมาตรการส่งเสริมและสนับสนุนให้ประชาชนทุกภาคส่วนดำเนินการให้สอดคล้องกับยุทธศาสตร์ชาติ

เพื่อให้เป็นไปตามที่กำหนดในพระราชบัญญัติการจัดทำ ยุทธศาสตร์ชาติ พ.ศ. 2560 คณะกรรมการยุทธศาสตร์ชาติได้แต่งตั้งคณะกรรมการจัดทำยุทธศาสตร์ชาติด้านต่าง ๆ รวม 6 คณะ อันประกอบด้วย คณะกรรมการจัดทำยุทธศาสตร์ชาติด้านความมั่นคง คณะกรรมการจัดทำยุทธศาสตร์ชาติด้านการสร้างความสามารถในการแข่งขัน คณะกรรมการจัดทำยุทธศาสตร์ชาติด้านการพัฒนาและเสริมสร้างศักยภาพทรัพยากรมนุษย์ คณะกรรมการจัดทำยุทธศาสตร์ชาติด้านการสร้างโอกาสและความเสมอภาคทางสังคม คณะกรรมการจัดทำยุทธศาสตร์ชาติด้านการสร้างการเติบโตบนคุณภาพชีวิตที่เป็นมิตรต่อสิ่งแวดล้อม และคณะกรรมการจัดทำยุทธศาสตร์ชาติด้านการปรับสมดุลและพัฒนาระบบการบริหารจัดการภาครัฐ เพื่อรับผิดชอบในการดำเนินการจัดทำร่างยุทธศาสตร์ชาติให้เป็นไปตามหลักเกณฑ์ วิธีการ และเงื่อนไขที่กำหนด ตลอดจนได้จัดให้มีการรับฟังความคิดเห็นของประชาชนและหน่วยงานของรัฐที่เกี่ยวข้องอย่างกว้างขวางเพื่อประกอบการพิจารณาจัดทำร่างยุทธศาสตร์ชาติตามที่กฎหมายกำหนดแล้ว

ยุทธศาสตร์ชาติ 20 ปี (พ.ศ. 2561 - 2580) เป็นยุทธศาสตร์ชาติฉบับแรกของประเทศไทยตามรัฐธรรมนูญแห่งราชอาณาจักรไทย ซึ่งจะต้องนำไปสู่การปฏิบัติเพื่อให้ประเทศไทยบรรลุวิสัยทัศน์ “ประเทศไทยมีความมั่นคง มั่งคั่ง ยั่งยืน เป็นประเทศพัฒนาแล้ว ด้วยการพัฒนาตามหลักปรัชญาของเศรษฐกิจพอเพียง ” ภายในช่วงเวลาดังกล่าว เพื่อความสุขของคนไทยทุกคน

## สถานการณ์ แนวโน้ม วิสัยทัศน์ และเป้าหมายในการพัฒนาประเทศ

### 1. บทนำ

การพัฒนาประเทศไทยนับตั้งแต่แผนพัฒนาเศรษฐกิจและสังคมแห่งชาติ ฉบับที่ ๑ เป็นต้นมา ได้ส่งผลให้ประเทศมีการพัฒนาในทุกมิติ ทั้งในด้านเศรษฐกิจที่ประเทศไทยได้รับการยกระดับเป็นประเทศในกลุ่มบนของกลุ่มประเทศระดับรายได้ปานกลาง ในด้านสังคมที่มีการพัฒนาคุณภาพชีวิตของประชาชนส่งผลให้ประเทศไทยหลุดพ้นจากการเป็นประเทศยากจน และในด้านสิ่งแวดล้อมที่ประเทศไทยมีข้อได้เปรียบในความหลากหลายเชิงนิเวศ อย่างไรก็ตาม ประเทศไทยยังมีความท้าทายต่อการพัฒนาที่สำคัญ อาทิ อัตราการขยายตัวทางเศรษฐกิจในปี 2560 ที่ร้อยละ 3.9 ถือว่าอยู่ในระดับต่ำกว่าศักยภาพ เมื่อเทียบกับร้อยละ 6.0 ต่อปี ในช่วงเวลาเกือบ 6 ทศวรรษที่ผ่านมา โดยมีสาเหตุหลักจากการชะลอตัวของการลงทุนภายในประเทศและสถานการณ์เศรษฐกิจโลกที่ยังไม่ฟื้นตัวได้เต็มที่โครงสร้างเศรษฐกิจไทยที่ยังไม่สามารถขับเคลื่อนด้วยนวัตกรรมได้อย่างเต็มประสิทธิภาพภาคบริการและภาคเกษตร มีผลิตภาพการผลิตในระดับต่ำ ขาดการนำเทคโนโลยีเข้ามาเพิ่มประสิทธิภาพในการผลิต ประกอบกับแรงงานไทยยังมีปัญหาเรื่องคุณภาพและสมรรถนะที่ไม่สอดคล้องกับความต้องการในการขับเคลื่อนการพัฒนาของประเทศ

นอกจากนี้ ศักยภาพและคุณภาพของประชากรไทยทุกช่วงวัยยังคงเป็นปัจจัยท้าทายสำคัญต่อการพัฒนาประเทศ แม้ว่าการเข้าถึงระบบบริการสาธารณะ การศึกษา บริการสาธารณสุข โครงสร้างพื้นฐานต่าง ๆ และการคุ้มครองทางสังคมอื่น ๆ ของคนไทยมีความครอบคลุมเพิ่มมากขึ้น แต่ยังคงมีปัญหาเรื่องคุณภาพการให้บริการที่มีมาตรฐานแตกต่างกันระหว่างพื้นที่ ซึ่งเป็นหนึ่งในสาเหตุหลักที่ทำให้ประเทศไทยยังคงมีปัญหาค่าความเหลื่อมล้ำในหลายมิติ ขณะที่ปัญหาด้านความยากจนยังคงเป็นประเด็นท้าทายในการยกระดับการพัฒนาประเทศให้ประชาชนมีรายได้สูงขึ้นและแก้ปัญหาความเหลื่อมล้ำอย่างยั่งยืน ขณะเดียวกันการวางกลยุทธ์ระยะยาวในการฟื้นฟู การใช้และการรักษาทรัพยากรอย่างบูรณาการเพื่อการพัฒนาประเทศที่ผ่านมายังขาดความชัดเจน ส่งผลให้ทรัพยากรธรรมชาติและสิ่งแวดล้อมของประเทศยังมีปัญหาการใช้อย่างสิ้นเปลืองและเสื่อมโทรมลงอย่างรวดเร็ว

ทั้งนี้ ปัญหาดังกล่าวข้างต้นมีสาเหตุส่วนหนึ่งมาจากประสิทธิภาพการบริหารจัดการภาครัฐการพัฒนาประเทศขาดความต่อเนื่องและความยืดหยุ่นในการตอบสนองต่อความต้องการและปัญหาของประชาชน ขณะที่ความมั่นคงภายในประเทศยังมีหลายประเด็นที่ต้องเสริมสร้างให้เกิดความเข้มแข็ง ลดความขัดแย้งทางความคิดและอุดมการณ์ที่มีรากฐานมาจากความเหลื่อมล้ำ ความไม่เสมอภาค การขาดความเชื่อมั่นในกระบวนการยุติธรรม และปัญหาการขาดเสถียรภาพทางการเมืองตลอดจนส่งเสริมคนในชาติให้ยึดมั่นสถาบันหลักเป็นศูนย์รวมจิตใจให้เกิดความรักและความสามัคคี

ในขณะเดียวกันการเปลี่ยนแปลงโครงสร้างประชากรที่มีสัดส่วนประชากรวัยแรงงานและวัยเด็กที่ลดลงและประชากรสูงอายุที่เพิ่มขึ้นอย่างต่อเนื่อง จะเป็นปัจจัยเสี่ยงสำคัญที่จะทำให้การพัฒนาประเทศในมิติ ต่าง ๆ มีความท้าทายมากขึ้น ทั้งในส่วนของเสถียรภาพทางการเงินการคลังของประเทศในการจัดสวัสดิการเพื่อดูแลผู้สูงอายุที่เพิ่มสูงขึ้น การลงทุนและการออม การเจริญเติบโตทางเศรษฐกิจของประเทศความมั่นคงทางสังคม การบริหารจัดการทรัพยากรธรรมชาติอย่างยั่งยืนซึ่งจะเป็นประเด็นท้าทายต่อการขับเคลื่อนประเทศไปสู่การเป็นประเทศพัฒนา

## 2. ปัจจัยและแนวโน้มที่คาดว่าจะส่งผลต่อการพัฒนาประเทศ

แม้ว่าประเทศไทยจะมีตำแหน่งที่ตั้งที่สามารถเป็นศูนย์กลางในการเชื่อมโยงในภูมิภาคและเป็นประตูสู่เอเชีย แต่การที่มีอาณาเขตติดกับประเทศเพื่อนบ้านหลายประเทศ ทำให้ปัญหาด้านเขตแดนกับประเทศเพื่อนบ้านยังคงเป็นความท้าทายด้านความมั่นคงในอนาคต นอกจากนี้ ประเทศไทยยังคงต้องให้ความสำคัญกับปัญหาด้านความมั่นคงอื่น ๆ ที่มีความซับซ้อน ละเอียดอ่อน และมีความเชื่อมโยงกันหลายมิติ ที่อาจเป็นประเด็นท้าทายต่อการสร้างบรรยากาศความไว้วางใจระหว่างรัฐกับประชาชนและระหว่างประชาชนกับประชาชน ซึ่งรวมถึงการสร้างความสามัคคีของคนในชาติที่จะนำไปสู่การแก้ปัญหาความขัดแย้งระหว่างกลุ่มประชากรไทยที่มีแนวคิดและความเชื่อที่แตกต่างกันอย่างยั่งยืน นอกจากนี้ การขยายอิทธิพลและการเพิ่มบทบาทของประเทศมหาอำนาจที่อาจก่อให้เกิดการเปลี่ยนแปลงไปสู่ระบบหลายขั้วอำนาจ หรือเกิดการย้ายขั้วอำนาจทางเศรษฐกิจ ซึ่งอาจส่งผลกระทบต่อเสถียรภาพทางเศรษฐกิจของประเทศในอนาคต ขณะที่องค์กรที่ไม่ใช่รัฐ อาทิ องค์กรระหว่างประเทศ และบริษัทข้ามชาติ จะมีบทบาทมากขึ้นในการกำหนดกฎ ระเบียบ ทิศทางความสัมพันธ์และมาตรฐานสากลต่าง ๆ ทั้งในด้านความมั่นคง และเศรษฐกิจ รวมทั้งการรวมกลุ่มเศรษฐกิจและการเปิดเสรีในภูมิภาคที่นำไปสู่ความเชื่อมโยงในทุกกระบวน อาจก่อให้เกิดความเสี่ยงด้านอาชญากรรมข้ามชาติและเศรษฐกิจนอกระบบ รวมทั้งปัญหา ยาเสพติด การค้ามนุษย์ และการลักลอบเข้าเมือง

ในทางกลับกัน ความเปลี่ยนแปลงจากโลกาภิวัตน์และความก้าวหน้าทางวิทยาศาสตร์และเทคโนโลยีที่ได้รับการพัฒนาอย่างก้าวกระโดดจะก่อให้เกิดนวัตกรรมอย่างพลิกผัน อาทิ เทคโนโลยีปัญญาประดิษฐ์ อินเทอร์เน็ตในทุกสิ่ง การวิเคราะห์ข้อมูลขนาดใหญ่ หุ่นยนต์และโดรน เทคโนโลยีพันธุกรรมสมัยใหม่ และเทคโนโลยีทางการเงิน ซึ่งตัวอย่างแนวโน้มการพัฒนาเทคโนโลยีอย่างก้าวกระโดดเหล่านี้ คาดว่าจะเป็นปัจจัยสนับสนุนหลักที่ช่วยทำให้เศรษฐกิจโลกและเศรษฐกิจไทยมีแนวโน้มที่จะกลับมาขยายตัวได้เข้มแข็งขึ้น แนวโน้มสำคัญที่จำเป็นต้องมีการติดตามอย่างใกล้ชิด อาทิ การรวมกลุ่มทางการค้าและการลงทุนที่จะมีความหลากหลายเพิ่มมากขึ้น การแข่งขันที่คาดว่าจะรุนแรงขึ้นในการเพิ่มผลิตภาพและสร้างความหลากหลายของสินค้าและบริการที่ตอบโจทย์รูปแบบชีวิตใหม่ ๆ

นอกจากนั้น ประเทศไทยคาดว่าจะเข้าสู่การเป็นสังคมสูงวัยระดับสุดยอดในปี 2574 จะก่อให้เกิดโอกาสใหม่ ๆ ในการตอบสนองความต้องการของกลุ่มผู้บริโภคนสูงวัยที่มีสัดส่วนเพิ่มขึ้นอย่างต่อเนื่อง รวมทั้ง การคาดการณ์ว่าครอบครัวไทยจะมีขนาดเล็กลงและมีรูปแบบที่หลากหลายมากขึ้น ประชากรในประเทศไทยจะมี ช่วงอายุที่แตกต่างกันและจะมีกลุ่มคนช่วงอายุใหม่ ๆ เพิ่มขึ้นซึ่งจะส่งผลกระทบต่อทัศนคติและพฤติกรรมที่แตกต่างกัน ดังนั้น การเตรียมความพร้อมของประชากรให้มีคุณภาพและการนำเทคโนโลยีที่เหมาะสมมาใช้ในการผลิตและการบริการของประเทศจะเป็นความท้าทายสำคัญในระยะต่อไป

ในขณะเดียวกัน โครงสร้างประชากรที่เข้าสู่สังคมสูงวัย อาจทำให้เกิดความต้องการแรงงานต่างชาติเพิ่มมากขึ้นเพื่อทดแทนจำนวนแรงงานไทยที่ลดลง ซึ่งปัจจัยด้านการเปิดเสรีในภูมิภาคและความก้าวหน้าของการพัฒนาระบบคมนาคมขนส่งในภูมิภาคจะทำให้การเคลื่อนย้ายแรงงานและการย้ายถิ่นมีความสะดวกมากขึ้น และเป็นปัจจัยสำคัญที่



จะทำให้เกิดการเคลื่อนย้ายประชากรเข้าออกประเทศเพิ่มมากขึ้น โดยเฉพาะในกลุ่มประชากรที่มีศักยภาพซึ่งมีแนวโน้มในการเคลื่อนย้ายไปเรียนหรือทำงานในทั่วทุกมุมโลกสูงขึ้น ทั้งนี้ การย้ายถิ่นส่วนใหญ่มีวัตถุประสงค์เพื่อแสวงหาโอกาสทางเศรษฐกิจที่ดีขึ้น จึงอาจจะเป็นไปได้ที่ประเทศไทยจะยังคงเป็นประเทศผู้รับประชากรจากประเทศเพื่อนบ้าน ขณะที่ประชากรไทยโดยเฉพาะแรงงานที่มีทักษะอาจมีแรงจูงใจในการย้ายถิ่นไปยังประเทศที่มีระดับการพัฒนาที่ดีกว่า อาจทำให้การแย่งชิงแรงงานมีความรุนแรงมากขึ้นซึ่งจะยิ่งทำให้เกิดความเสี่ยงต่อการเจริญเติบโตทางเศรษฐกิจและการเปลี่ยนแปลงของบริบทสังคมไทย

นอกจากนี้ ผลกระทบจากการเปลี่ยนแปลงสภาพภูมิอากาศคาดว่าจะมีความรุนแรงมากขึ้นทั้งในเชิงความผันผวน ความถี่ และขอบเขตที่กว้างขวางมากขึ้น ซึ่งจะสร้างความเสียหายต่อชีวิตและทรัพย์สินระบบโครงสร้างพื้นฐานที่จำเป็น ตลอดจนระบบผลิตทางการเกษตรที่สัมพันธ์ต่อเนื่องกับความมั่นคงด้านอาหารและน้ำ ขณะที่ระบบนิเวศต่าง ๆ มีแนวโน้มเสื่อมโทรมลงและมีความเป็นไปได้ค่อนข้างสูงในการสูญเสียความสามารถในการรองรับความต้องการของมนุษย์ได้อย่างมีประสิทธิภาพอย่างไรก็ดี ระดับความรุนแรงของผลกระทบอันเกิดจากการเปลี่ยนแปลงภูมิอากาศโลกและความเสื่อมโทรมของระบบนิเวศต่าง ๆ ดังกล่าว ที่แต่ละประเทศจะต้องเผชิญจะมีความแตกต่างกันทำให้การเป็นสังคมสีเขียวการรักษาและบริหารจัดการทรัพยากรธรรมชาติและสิ่งแวดล้อมอย่างบูรณาการจะได้รับความสำคัญและความสนใจจากนานาประเทศรวมทั้งประเทศไทยเพิ่มมากขึ้น พลังงานทดแทนและพลังงานทางเลือกรวมถึงการสร้างสมดุลความมั่นคงด้านพลังงานและอาหารมีแนวโน้มที่จะมีความสำคัญเพิ่มมากขึ้น กฎระเบียบและข้อตกลงด้านสิ่งแวดล้อมจะมีความเข้มข้นและเข้มงวดขึ้น โดยกรอบการพัฒนาตามข้อตกลงระหว่างประเทศต่าง ๆ ที่สำคัญ เช่น เป้าหมายการพัฒนาที่ยั่งยืนและบันทึกข้อตกลงปารีส จะได้รับการนำไปปฏิบัติอย่างจริงจังมากยิ่งขึ้น

แนวโน้มเหล่านี้จะก่อให้เกิดความท้าทายต่อการพัฒนาประเทศในหลายมิติ ทั้งในส่วนของการทำงานและอาชีพ สาขากการผลิตและบริการใหม่ ๆ ความมั่นคงของประเทศอันเกิดจากภัยคุกคามและความเสี่ยงด้านอื่น ๆ ที่ซับซ้อนขึ้น อาชญากรรมไซเบอร์ รูปแบบการก่อสงครามที่ใช้เทคโนโลยีเป็นเครื่องมือการเคลื่อนย้ายอย่างเสรีและรวดเร็วของผู้คน เงินทุน ข้อมูลข่าวสาร องค์กรความรู้ เทคโนโลยีและสินค้าและบริการ การปรับตัวต่อการเปลี่ยนแปลงสภาพภูมิอากาศที่รวดเร็วและคาดการณ์ได้ยากการเกิดขึ้นของโรคระบาด และโรคอุบัติใหม่ที่จะส่งผลให้การเฝ้าระวังด้านการสาธารณสุขในประเทศมีความสำคัญมากขึ้น อาจนำไปสู่ปัญหาความเหลื่อมล้ำที่ทวีความรุนแรงมากขึ้นได้ หากไม่มีมาตรการที่มีประสิทธิภาพในการป้องกันและรองรับผลกระทบต่าง ๆ ที่คาดว่าจะเกิดขึ้น ซึ่งรวมถึงการเตรียมความพร้อมเพื่อรองรับการเปลี่ยนแปลงทางเทคโนโลยีและนวัตกรรมแบบพลิกผันที่จะเกิดขึ้นอย่างรวดเร็วโดยเฉพาะอย่างยิ่งหากการเข้าถึงเทคโนโลยีโครงสร้างพื้นฐาน และองค์ความรู้สมัยใหม่มีระดับความแตกต่างกันระหว่างกลุ่มประชากรต่าง ๆ โดยการเปลี่ยนแปลงทางเทคโนโลยีและนวัตกรรมดังกล่าวจะส่งผลต่อทั้งการทำงานและอาชีพ ที่จะมีรูปแบบและลักษณะงานที่เปลี่ยนไป มีความต้องการแรงงานที่มีสมรรถนะสูงเพิ่มมากขึ้น หลายอาชีพอาจหายไปจากตลาดงานในปัจจุบัน และบางอาชีพจะถูกทดแทนด้วยระบบอัตโนมัติโดยเฉพาะอาชีพที่ต้องการทักษะระดับต่ำ ก่อให้เกิดความเสี่ยงต่อความมั่นคงและคุณภาพชีวิตของประชาชนที่ปรับตัวไม่ทันหรือขาดความรู้และทักษะที่ทันกับยุคสมัยที่เปลี่ยนแปลงไป กระแสโลกาภิวัตน์ที่จะทำให้เกิดการพัฒนาขยายความเป็นเมือง วิถีชีวิตที่เปลี่ยนไปอย่างรวดเร็ว รวมทั้งการ

เปลี่ยนแปลงทางสภาพภูมิอากาศที่อาจจะมีผลกระทบรุนแรงมากขึ้น ซึ่งปัจจัยทั้งหมดดังกล่าวจะส่งผลให้ปัญหาความยากจนและความเหลื่อมล้ำของประเทศมีความซับซ้อนมากยิ่งขึ้น

จากปัจจัยและแนวโน้มที่คาดว่าจะส่งผลต่อการขับเคลื่อนการพัฒนาประเทศในมิติต่าง ๆ ข้างต้น เห็นได้ว่าบริบทและสภาพแวดล้อมทั้งภายในและภายนอกประเทศมีแนวโน้มที่จะเปลี่ยนแปลงอย่างรวดเร็ว มีพลวัตสูงและมีความซับซ้อนหลากหลายมิติ ซึ่งจะส่งผลต่ออนาคตการพัฒนาประเทศอย่างมากดังนั้น การพัฒนาประเทศจึงจำเป็นต้องมียุทธศาสตร์การพัฒนาที่ครอบคลุมทุกมิติและทุกด้านการพัฒนาที่เกี่ยวข้อง มีความร่วมมือในลักษณะประชารัฐจากภาคส่วนต่าง ๆ ในรูปแบบของหุ้นส่วนการพัฒนาที่เป็นการดำเนินงานอย่างบูรณาการ เนื่องจากทุกมิติการพัฒนามีความเกี่ยวข้องซึ่งกันและกัน โดยประเทศไทยจำเป็นต้องมีทรัพยากรมนุษย์ที่มีคุณภาพ มีความรู้ สมรรถนะ และทักษะที่สอดคล้องกับการเปลี่ยนแปลงต่าง ๆ สามารถรู้เท่าทันและปรับตัวให้สามารถดำเนินชีวิตได้อย่างมีความสุข มีอาชีพที่มั่นคง สร้างรายได้ ท่ามกลางความเปลี่ยนแปลงกฎเกณฑ์และกติกาใหม่ ๆ และมาตรฐานที่สูงขึ้น โดยเฉพาะในโลกที่มีการเปลี่ยนแปลงอย่างรวดเร็วซึ่งจำเป็นต้องมีการพัฒนาระบบและปัจจัยส่งเสริมต่าง ๆ ที่เกี่ยวข้องไปพร้อมกัน ทั้งในส่วนของระบบการเรียนการสอน และการพัฒนาทักษะฝีมือที่สอดคล้องกันกับการพัฒนาของคนในแต่ละช่วงวัย ระบบบริการสาธารณะโครงสร้างพื้นฐาน รวมทั้งการให้ความสำคัญกับการส่งเสริมเทคโนโลยีและนวัตกรรม เพื่อให้ประเทศไทยสามารถยกระดับเป็นเจ้าของเทคโนโลยีและนวัตกรรมก้าวทันโลก จากการต่อยอดการพัฒนาบนพื้นฐานนโยบายไทยแลนด์ 4.0 ส่งผลให้เกิดการสร้าง ห่วงโซ่มูลค่าทางเศรษฐกิจในทั้งภาคอุตสาหกรรม ภาคเกษตรและภาคบริการ กระจายผลประโยชน์จากการพัฒนา ลดปัญหาความเหลื่อมล้ำและนำไปสู่การเสริมสร้างคุณภาพชีวิตของประชาชนทุกภาคส่วน

นอกจากนี้ ประเทศไทยต้องให้ความสำคัญกับการสร้างสมดุลความมั่นคงด้านพลังงานและอาหาร การรักษาไว้ซึ่งความหลากหลายเชิงนิเวศ การส่งเสริมการดำเนินชีวิตและธุรกิจ การพัฒนาและขยายความเป็นเมืองที่เติบโตอย่างต่อเนื่องที่เป็นมิตรต่อสิ่งแวดล้อม พร้อมกับการมีข้อกำหนดของรูปแบบและกฎเกณฑ์ที่เกี่ยวข้องกับลักษณะการใช้พื้นที่ที่ชัดเจน ขณะที่การพัฒนาโครงสร้างพื้นฐานและระบบโลจิสติกส์กฎหมาย ระบบภาษีต้องมีกลยุทธ์การพัฒนาที่สามารถอำนวยความสะดวกและส่งเสริมให้ประเทศมีศักยภาพการแข่งขันที่สูงขึ้นและสามารถใช้จุดแข็งในเรื่องตำแหน่งที่ตั้งทางภูมิศาสตร์ของประเทศให้เกิดประโยชน์ต่อการพัฒนาประเทศมากขึ้น รวมทั้งให้ความสำคัญของการรวมกลุ่มความร่วมมือกับนานาประเทศในระดับภูมิภาคและระดับโลก เพื่อกระชับและสร้างสัมพันธ์มิตรี เสริมสร้างความสัมพันธ์ทางการทูต ซึ่งจะก่อให้เกิดการสร้างพลังทางเศรษฐกิจและรักษาความมั่นคงของประเทศ โดยจำเป็นต้องสร้างความพร้อมในการที่จะยกระดับมาตรฐานและมีการปฏิบัติให้เป็นไปตามระเบียบกติกาสากลในด้านต่าง ๆ ขณะเดียวกันประเทศไทยจำเป็นต้องเร่งให้มีการปฏิรูประบบราชการและการเมืองเพื่อให้เกิดการบริหารราชการที่ดีและมีเสถียรภาพทางการเมือง มีการส่งเสริมคนในชาติให้ยึดมั่นสถาบันหลักเป็นศูนย์รวมจิตใจเพื่อให้เกิดความรักความสามัคคี และลดความขัดแย้งภายในประเทศโดยที่นโยบายการพัฒนาต่าง ๆ จำเป็นต้องคำนึงถึงความสอดคล้องกับโครงสร้างและลักษณะพฤติกรรมของประชากรที่อาจจะมีความแตกต่างจากปัจจุบันมากขึ้น

ดังนั้น ภายใต้เงื่อนไขโครงสร้างประชากร โครงสร้างเศรษฐกิจ สภาพสังคม สภาพภูมิอากาศสิ่งแวดล้อม และปัจจัยการพัฒนาต่างๆ ที่เกี่ยวข้อง ส่งผลให้ประเทศไทยจำเป็นต้องมีการวางแผนการพัฒนาที่รอบคอบและครอบคลุม อย่างไรก็ตาม หลายประเด็นพัฒนาเป็นเรื่องที่ต้องใช้ระยะเวลาในการดำเนินงานเพื่อให้เกิดการปรับตัว ซึ่งจะต้องหยั่งรากลึกถึงไปถึงการเปลี่ยนแปลงในเชิงโครงสร้างการขับเคลื่อนการพัฒนาให้ประเทศเจริญก้าวหน้าไป ในอนาคตจึงจำเป็นต้องกำหนดวิสัยทัศน์ในระยะยาวที่ต้องบรรลุ พร้อมทั้งแนวยุทธศาสตร์หลักในด้านต่าง ๆ เพื่อเป็นกรอบในการขับเคลื่อนการพัฒนาอย่างบูรณาการบนพื้นฐานประชารัฐ เพื่อยกระดับจุดแข็งและจุดเด่นของประเทศ และปรับปรุงแก้ไขจุดอ่อนและจุดด้อยต่าง ๆ อย่างเป็นระบบโดยยุทธศาสตร์ชาติจะเป็นเป้าหมายใหญ่ในการขับเคลื่อนประเทศ และถ่ายทอดไปสู่แผนในระดับอื่น ๆ เพื่อนำไปสู่การปฏิบัติทั้งในระดับยุทธศาสตร์ ภารกิจ และพื้นที่ ซึ่งรวมถึงพื้นที่พิเศษต่าง ๆ อาทิ เขตเศรษฐกิจพิเศษชายแดนเขตพัฒนาพิเศษภาคตะวันออกเพื่อให้เกิดการพัฒนาประเทศสามารถดำเนินการได้อย่างมั่นคง มั่งคั่ง และยั่งยืน

### 3. วิสัยทัศน์ประเทศไทย

**“ประเทศไทยมีความมั่นคง มั่งคั่ง ยั่งยืน เป็นประเทศพัฒนาแล้ว ด้วยการพัฒนาตามหลักปรัชญาของเศรษฐกิจพอเพียง”** หรือเป็นคติพจน์ประจำชาติว่า **“มั่นคง มั่งคั่ง ยั่งยืน”** เพื่อสนองต่อต่อผลประโยชน์แห่งชาติ อันได้แก่ การมีเอกราช อธิปไตย การดำรงอยู่อย่างมั่นคง และยั่งยืนของสถาบันหลักของชาติ และประชาชนจากภัยคุกคามทุกรูปแบบ การอยู่ร่วมกันในชาติอย่างสันติสุขเป็นปึกแผ่น มีความมั่นคงทางสังคม ท่ามกลางพหุสังคมและการมีเกียรติและศักดิ์ศรีของความเป็นมนุษย์ความเจริญเติบโตของชาติ ความเป็นธรรมและความอยู่ดีมีสุขของประชาชน ความยั่งยืนของฐานทรัพยากรธรรมชาติสิ่งแวดล้อม ความมั่นคงทางพลังงานและอาหาร ความสามารถในการรักษาผลประโยชน์ของชาติภายใต้การเปลี่ยนแปลงของสภาวะแวดล้อมระหว่างประเทศ และการอยู่ร่วมกันอย่างสันติประสานสอดคล้องกันด้านความมั่นคงในประชาคมอาเซียนและประชาคมโลกอย่างมีเกียรติและศักดิ์ศรี

**ความมั่นคง** หมายถึง การมีความมั่นคงปลอดภัยจากภัยและการเปลี่ยนแปลงทั้งภายในประเทศและภายนอกประเทศในทุกระดับ ทั้งระดับประเทศ สังคม ชุมชน ครัวเรือน และปัจเจกบุคคล และมีความมั่นคงในทุกมิติ ทั้งมิติทางการทหาร เศรษฐกิจ สังคม สิ่งแวดล้อม และการเมือง เช่น ประเทศมีความมั่นคงในเอกราชและอธิปไตย มีการปกครองระบอบประชาธิปไตยที่มีพระมหากษัตริย์ทรงเป็นประมุข สถาบันชาติ ศาสนา พระมหากษัตริย์มีความเข้มแข็งเป็นศูนย์กลางและเป็นที่ยึดเหนี่ยวจิตใจของประชาชน มีระบบการเมือง ที่มั่นคง เป็นกลไกที่นำไปสู่การบริหารประเทศที่ต่อเนื่องและโปร่งใสตามหลักธรรมาภิบาล สังคมมีความปรองดองและความสามัคคี สามารถผนึกกำลังเพื่อพัฒนาประเทศ ชุมชนมีความเข้มแข็ง ครอบครัวมีความอบอุ่น ประชาชน มีความมั่นคงในชีวิต มีงานและรายได้ที่มั่นคงพอเพียงกับการดำรงชีวิต มีการออมสำหรับวัยเกษียณ ความมั่นคง ของอาหาร พลังงาน และน้ำ มีที่อยู่อาศัยและความปลอดภัยในชีวิตทรัพย์สิน

**ความมั่งคั่ง** หมายถึง ประเทศไทยมีการขยายตัวของเศรษฐกิจอย่างต่อเนื่องและมีความยั่งยืนจนเข้าสู่กลุ่มประเทศรายได้สูง ความเหลื่อมล้ำของการพัฒนาลดลง ประชากรมีความอยู่ดีมีสุขได้รับผลประโยชน์จากการพัฒนาอย่างเท่าเทียมกันมากขึ้น และมีการพัฒนาอย่างทั่วถึงทุกภาคส่วนมีคุณภาพชีวิตตามมาตรฐานขององค์การสหประชาชาติ ไม่มีประชาชนที่อยู่ในภาวะความยากจนเศรษฐกิจในประเทศไทยมีความเข้มแข็งขณะเดียวกันต้องมีความสามารถในการแข่งขันกับประเทศต่าง ๆ ทั้งในตลาดโลกและตลาดภายในประเทศ เพื่อให้สามารถสร้างรายได้ทั้งจากภายในและภายนอกประเทศตลอดจนมีการสร้างฐานเศรษฐกิจและสังคมแห่งอนาคต เพื่อให้สอดคล้องกับบริบทการพัฒนาที่เปลี่ยนแปลงไป และประเทศไทยมีบทบาทที่สำคัญในเวทีโลกและมีความสัมพันธ์ทางเศรษฐกิจและการค้าอย่างแน่นแฟ้นกับประเทศในภูมิภาคเอเชีย เป็นจุดสำคัญของการเชื่อมโยงในภูมิภาค ทั้งการคมนาคมขนส่ง การผลิต การค้า การลงทุน และการทำธุรกิจ เพื่อให้เป็นพลังในการพัฒนาออกจากรายได้ที่ยังมีความสมบูรณ์ในทุนที่จะสามารถสร้างการพัฒนาต่อเนื่องไปได้ ได้แก่ ทุนมนุษย์ ทุนทางปัญญา ทุนทางการเงิน ทุนที่เป็นเครื่องมือเครื่องจักร ทุนทางสังคม และทุนทรัพยากรธรรมชาติและสิ่งแวดล้อม

**ความยั่งยืน** หมายถึง การพัฒนาที่สามารถสร้างความเจริญ รายได้ และคุณภาพชีวิตของประชาชนให้เพิ่มขึ้นอย่างต่อเนื่อง ซึ่งเป็นการเจริญเติบโตของเศรษฐกิจที่อยู่บนหลักการใช้ การรักษาและการฟื้นฟูฐานทรัพยากรธรรมชาติอย่างยั่งยืน ไม่ใช้ทรัพยากรธรรมชาติจนเกินพอดี ไม่สร้างมลภาวะต่อสิ่งแวดล้อมจนเกินความสามารถในการรองรับและเยียวยาของระบบนิเวศ การผลิตและการบริโภคเป็นมิตรกับสิ่งแวดล้อมและสอดคล้องกับเป้าหมายการพัฒนาที่ยั่งยืน ทรัพยากรธรรมชาติมีความอุดมสมบูรณ์มากขึ้นและสิ่งแวดล้อมมีคุณภาพดีขึ้น คนมีความรับผิดชอบต่อสังคม มีความเอื้ออาทร เสียสละเพื่อผลประโยชน์ส่วนรวม รัฐบาลมีนโยบายที่มุ่งประโยชน์ส่วนรวมอย่างยั่งยืนและให้ความสำคัญกับการมีส่วนร่วมของประชาชน และทุกภาคส่วนในสังคมยึดถือและปฏิบัติตามหลักปรัชญาของเศรษฐกิจพอเพียงเพื่อการพัฒนาอย่างสมดุล มีเสถียรภาพและยั่งยืน

โดยมีเป้าหมายการพัฒนาประเทศ คือ **“ประเทศชาติมั่นคง ประชาชนมีความสุข เศรษฐกิจพัฒนาอย่างต่อเนื่อง สังคมเป็นธรรม ฐานทรัพยากรธรรมชาติยั่งยืน”** โดยยกระดับศักยภาพของประเทศในหลากหลายมิติ พัฒนาค้นในทุกมิติและในทุกช่วงวัยให้เป็นคนดี เก่ง และมีคุณภาพ สร้างโอกาสและความเสมอภาคทางสังคม สร้างการเติบโตบนคุณภาพชีวิตที่เป็นมิตรกับสิ่งแวดล้อม และมีภาครัฐของประชาชนเพื่อประชาชนและประโยชน์ส่วนรวม โดยการประเมินผลการพัฒนาตามยุทธศาสตร์ชาติ ประกอบด้วย

- 1) ความอยู่ดีมีสุขของคนไทยและสังคมไทย
- 2) ขีดความสามารถในการแข่งขัน การพัฒนาเศรษฐกิจ และการกระจายรายได้
- 3) การพัฒนาทรัพยากรมนุษย์ของประเทศ
- 4) ความเท่าเทียมและความเสมอภาคของสังคม
- 5) ความหลากหลายทางชีวภาพ คุณภาพสิ่งแวดล้อม และความยั่งยืนของทรัพยากรธรรมชาติ
- 6) ประสิทธิภาพการบริหารจัดการและการเข้าถึงการให้บริการของภาครัฐ

#### 4. ประเด็นยุทธศาสตร์ชาติ

##### 4.1 ยุทธศาสตร์ชาติด้านความมั่นคง

- (1) การรักษาความสงบภายในประเทศ
- (2) การป้องกันและแก้ไขปัญหาที่มีผลกระทบต่อความมั่นคง
- (3) การพัฒนาศักยภาพของประเทศให้พร้อมเผชิญภัยคุกคามที่กระทบต่อความมั่นคงของชาติ
- (4) การบูรณาการความร่วมมือด้านความมั่นคงกับอาเซียนและนานาชาติรวมถึงองค์การภาครัฐและที่มิใช่ภาครัฐ
- (5) การพัฒนากลไกการบริหารจัดการความมั่นคงแบบองค์รวม

##### 4.2 ยุทธศาสตร์ชาติด้านการสร้างความสามารถในการแข่งขัน

- (1) การเกษตรสร้างมูลค่า
- (2) อุตสาหกรรมและบริการแห่งอนาคต
- (3) สร้างความหลากหลายด้านการท่องเที่ยว
- (4) โครงสร้างพื้นฐาน เชื่อมไทย เชื่อมโลก
- (5) พัฒนาเศรษฐกิจบนพื้นฐานผู้ประกอบการยุคใหม่

##### 4.3 ยุทธศาสตร์ชาติด้านการพัฒนาและเสริมสร้างศักยภาพทรัพยากรมนุษย์

- (1) การปรับเปลี่ยนค่านิยมและวัฒนธรรม
- (2) การพัฒนาคุณภาพคนตลอดช่วงชีวิต
- (3) ปฏิรูปกระบวนการเรียนรู้ที่ตอบสนองต่อการเปลี่ยนแปลงในศตวรรษที่ 21
- (4) การตระหนักถึงปัญหาของมนุษย์ที่หลากหลาย
- (5) การเสริมสร้างให้คนไทยมีสุขภาวะที่ดี
- (6) การสร้างสภาพแวดล้อมที่เอื้อต่อการพัฒนาและเสริมสร้างศักยภาพทรัพยากรมนุษย์
- (7) การเสริมสร้างศักยภาพการกีฬาในการสร้างคุณค่าทางสังคมและพัฒนาประเทศ

##### 4.4 ยุทธศาสตร์ชาติด้านการสร้างโอกาสและความเสมอภาคทางสังคม

- (1) การลดความเหลื่อมล้ำ สร้างความเป็นธรรมในทุกมิติ
- (2) การกระจายศูนย์กลางความเจริญทางเศรษฐกิจ สังคม และเทคโนโลยี
- (3) การเสริมสร้างพลังทางสังคม
- (4) การเพิ่มขีดความสามารถของชุมชนท้องถิ่นในการพัฒนา การพึ่งตนเองและการจัดการตนเอง

#### 4.5 ยุทธศาสตร์ชาติด้านการสร้างการเติบโตบนคุณภาพชีวิตที่เป็นมิตรกับสิ่งแวดล้อม

- (1) สร้างการเติบโตอย่างยั่งยืนบนสังคมเศรษฐกิจสีเขียว
- (2) สร้างการเติบโตอย่างยั่งยืนบนสังคมเศรษฐกิจภาคทะเล
- (3) สร้างการเติบโตอย่างยั่งยืนบนสังคมที่เป็นมิตรต่อสภาพภูมิอากาศ
- (4) พัฒนาพื้นที่เมือง ชนบท เกษตรกรรมและอุตสาหกรรมเชิงนิเวศ มุ่งเน้นความเป็นเมืองที่เติบโตอย่างต่อเนื่อง
- (5) พัฒนาความมั่นคงน้ำ พลังงาน และเกษตรที่เป็นมิตรต่อสิ่งแวดล้อม
- (6) ยกระดับกระบวนการทัศน์เพื่อกำหนดอนาคตประเทศ

#### 4.6 ยุทธศาสตร์ชาติด้านการปรับสมดุลและพัฒนาระบบการบริหารจัดการภาครัฐ

- (1) ภาครัฐที่ยึดประชาชนเป็นศูนย์กลาง ตอบสนองความต้องการ และให้บริการอย่างสะดวกรวดเร็ว โปร่งใส
- (2) ภาครัฐบริหารงานแบบบูรณาการโดยมียุทธศาสตร์ชาติเป็นเป้าหมายและเชื่อมโยงการพัฒนาในทุกระดับ ทุกประเด็น ทุกภารกิจ และทุกพื้นที่
- (3) ภาครัฐมีขนาดเล็กกลาง เหมาะสมกับภารกิจ ส่งเสริมให้ประชาชนและทุกภาคส่วนมีส่วนร่วมในการพัฒนาประเทศ
- (4) ภาครัฐมีความทันสมัย
- (5) บุคลากรภาครัฐเป็นคนดีและเก่ง ยึดหลักคุณธรรม จริยธรรม มีจิตสำนึกมี ความสามารถสูง มุ่งมั่น และเป็นมืออาชีพ
- (6) ภาครัฐมีความโปร่งใส ปลอดการทุจริตและประพฤติมิชอบ
- (7) กฎหมายมีความสอดคล้องเหมาะสมกับบริบทต่าง ๆ และมีเท่าที่จำเป็น
- (8) กระบวนการยุติธรรมเคารพสิทธิมนุษยชนและปฏิบัติต่อประชาชนโดยเสมอภาค

#### 1.2 ร่างแผนพัฒนาเศรษฐกิจและสังคมแห่งชาติ ฉบับที่ 13 (พ.ศ. 2566 – 2570)

เทศบาลตำบลนาดอกคำ ได้จัดทำแผนพัฒนาท้องถิ่นที่มีความสัมพันธ์และสอดคล้องกับแผนพัฒนาเศรษฐกิจและสังคมแห่งชาติ ทั้งนี้ แผนพัฒนาเศรษฐกิจและสังคมแห่งชาติ ฉบับที่ 12 (พ.ศ. 2561- 2565) จะสิ้นสุดลงในปีงบประมาณ พ.ศ. 2565 และการจัดทำแผนพัฒนาเศรษฐกิจและสังคมแห่งชาติ ฉบับที่ 13 อยู่ระหว่างการร่วมสร้างแผนฯ โดยมุ่งพัฒนา 4 ด้าน ได้แก่

1. ด้านเศรษฐกิจมูลค่าสูงที่เป็นมิตรต่อสิ่งแวดล้อม (High Value-added Economy)
2. ด้านสังคมแห่งโอกาส และความเสมอภาค High Opportunity Society
3. ชีวิตที่ยั่งยืน (Eco-friendly Living)
4. ด้านปัจจัยสนับสนุนการพลิกโฉมประเทศ (Key Enablers for Thailand's Transformation)

เมื่อแผนพัฒนาเศรษฐกิจและสังคมแห่งชาติ ฉบับที่ 13 (พ.ศ. 2566 – 2570) ประกาศใช้จึงจะดำเนินการทบทวนแผนพัฒนาท้องถิ่น (พ.ศ. 2566 – 2570) ให้สอดคล้องกับแผนพัฒนาเศรษฐกิจฯ ต่อไป



### 1.3 แผนพัฒนาภาค/แผนพัฒนากลุ่มจังหวัด/แผนพัฒนาจังหวัด

#### 1.3.1 แผนพัฒนาภาคตะวันออกเฉียงเหนือ

แนวทางการพัฒนา การกำหนดแนวทางการพัฒนาภาคตะวันออกเฉียงเหนือได้พิจารณาถึงความเชื่อมโยงกับหมุดหมาย การพัฒนาประเทศตามกรอบพัฒนาฯ ฉบับที่ 13 พร้อมทั้งพิจารณาโอกาสศักยภาพ ปัญหาและ ข้อจำกัดของภาค เพื่อกำหนดกรอบแนวทางการพัฒนาไปสู่ “ศูนย์กลางเศรษฐกิจของอนุภูมิภาคแม่น้ำโขง” โดยใช้ความรู้ เทคโนโลยี นวัตกรรม และความคิดสร้างสรรค์ในการเสริมสร้างความเข้มแข็งของเศรษฐกิจ ภายในภาคให้มีการเจริญเติบโตได้อย่างเต็มศักยภาพ และการแสวงหาโอกาสการนำความรู้ทุน เทคโนโลยีและ นวัตกรรมมาช่วยขับเคลื่อนการพัฒนา มีแนวทางการพัฒนา ดังนี้

1. พัฒนาภาคเกษตรไปสู่เกษตรสมัยใหม่เพื่อต่อยอดไปสู่เศรษฐกิจชีวภาพ
2. บริหารจัดการน้ำให้เพียงพอเพื่อรองรับการพัฒนา
3. พัฒนาผลิตภัณฑ์พื้นถิ่นไปสู่มาตรฐานสากลเพื่อสร้างเศรษฐกิจในชุมชน
4. พัฒนาเมือง เขตเศรษฐกิจพิเศษและเมืองชายแดน รวมทั้งพื้นที่ ระเบียบเศรษฐกิจภาคตะวันออกเฉียงเหนือ (NeEC-Bioeconomy) ให้เป็นพื้นที่เศรษฐกิจหลักของภาค
5. พัฒนาแหล่งท่องเที่ยวสำคัญและแหล่งท่องเที่ยวชุมชนให้ได้มาตรฐาน
6. ยกระดับคุณภาพชีวิตให้ได้มาตรฐานและแก้ปัญหาความยากจนให้กับผู้มีรายได้น้อยเพื่อลดความเหลื่อมล้ำทางสังคม

### 1.3.2 แผนพัฒนากลุ่มจังหวัดภาคตะวันออกเฉียงเหนือตอนบน 1

ยุทธศาสตร์การพัฒนากลุ่มจังหวัดภาคตะวันออกเฉียงเหนือตอนบน 1 (อุดรธานี หนองคาย เลย หนองบัวลำภู บึงกาฬ)

#### 1. วิสัยทัศน์กลุ่มจังหวัดภาคตะวันออกเฉียงเหนือตอนบน 1

“เป็นประตูการค้า และการท่องเที่ยวเชิงนิเวศในกลุ่มน้ำโขง”

#### 2. พันธกิจ

- 2.1 พัฒนาโครงสร้างพื้นฐานและสิ่งอำนวยความสะดวกด้านการเกษตร การท่องเที่ยวและการค้า
- 2.2 ส่งเสริมความร่วมมือทางการเกษตร การท่องเที่ยว และการค้า กับประเทศ อนุภูมิภาคกลุ่มน้ำโขง
- 2.3 พัฒนาระบบการเพาะปลูก อุตสาหกรรมการผลิตและบริการ ให้ได้มาตรฐานสากล
- 2.4 พัฒนาศักยภาพบุคลากรภาครัฐและเอกชนให้สามารถแข่งขันได้

3. ประเด็นยุทธศาสตร์กลุ่มจังหวัดภาคตะวันออกเฉียงเหนือตอนบน 1 จากวิสัยทัศน์การพัฒนา กลุ่มจังหวัดภาคตะวันออกเฉียงเหนือตอนบน 1 ชำรงต้น เพื่อให้การพัฒนากลุ่มจังหวัดเป็นไปตามกรอบ วิสัยทัศน์ กลุ่มจังหวัดฯ จึงได้กำหนดประเด็นยุทธศาสตร์ในการพัฒนากลุ่มจังหวัด ดังนี้

ยุทธศาสตร์ที่ 1 : การยกระดับการค้า การผลิตสินค้าทางการเกษตร

ยุทธศาสตร์ที่ 2 : การพัฒนาศักยภาพการท่องเที่ยวเชิงนิเวศ

ยุทธศาสตร์ที่ 3 : การเพิ่มศักยภาพการค้าชายแดน

#### 4. เป้าประสงค์ประเด็นยุทธศาสตร์การพัฒนากลุ่มจังหวัดฯ

- 4.1 เพื่อผลิตสินค้าทางการเกษตรให้ได้มาตรฐาน และแปรรูปสินค้าเพื่อเพิ่มมูลค่า
- 4.2 เพื่อเพิ่มรายได้จากการท่องเที่ยวและสร้างมูลค่าเพิ่มจากการท่องเที่ยวเชิงนิเวศ
- 4.3 เพื่อเพิ่มศักยภาพการค้าชายแดนและเปิดโอกาสในการลงทุน



### 1.3.3 แผนพัฒนาจังหวัดเลย (พ.ศ. 2566 – 2570)

ทิศทางการพัฒนาจังหวัดเลย ปี 2566– 2570 ดังนี้

#### วิสัยทัศน์

“เป็นเมืองท่องเที่ยวเชิงสุขภาพ”

#### พันธกิจ

1. พัฒนาการท่องเที่ยวให้ได้มาตรฐาน
2. สนับสนุนมาตรฐานอาหารปลอดภัย
3. บริหารจัดการทรัพยากรธรรมชาติและสิ่งแวดล้อมสู่ความยั่งยืน
4. ปรับปรุงระบบ Information Technology ให้ครอบคลุมทุกพื้นที่และเหมาะสม

ค่านิยม : Loei value (ค่านิยมจังหวัดเลย) = LOEI

1. L = Learning Organization : เป็นจังหวัดที่มีการเรียนรู้อยู่เสมอ หรือเป็นองค์กร แห่งการเรียนรู้
2. O = Open mind : เป็นจังหวัดที่มีบุคลากรเปิดใจรับฟังความคิดเห็น ของผู้อื่น ยอมรับการเห็นต่าง
3. E = Ethics : เป็นจังหวัดที่มีบุคลากรมีคุณธรรม จริยธรรม ต่อผู้รับบริการและผู้มีส่วนได้ส่วนเสีย
4. I = Integration : เป็นจังหวัดที่มีการทำงานบูรณาการทุกภาคส่วน ทั้งภาครัฐและเอกชน

#### จุดยืนการพัฒนาจังหวัดเลย (Positioning)

1. เมืองการท่องเที่ยวเชิงสุขภาพ
2. เมืองการเกษตรและอาหารปลอดภัย
3. เมืองที่รับผิดชอบต่อสังคมและเป็นมิตรสิ่งแวดล้อม

ประเด็นการพัฒนาของจังหวัด มี 4 ประเด็น ได้แก่

ประเด็นการพัฒนาที่ 1 : การพัฒนาการท่องเที่ยวสู่ความยั่งยืน

ประเด็นการพัฒนาที่ 2 : การพัฒนาการเกษตรสู่เกษตรสมัยใหม่ ควบคู่กับการส่งเสริม และอนุรักษ์สิ่งแวดล้อม

ประเด็นการพัฒนาที่ 3 : การผลิต การค้า และการบริการ ที่เป็นมิตรกับสิ่งแวดล้อม

ประเด็นการพัฒนาที่ 4 : การพัฒนาคุณภาพชีวิตและความมั่นคงสู่ความยั่งยืน

#### เป้าประสงค์ตามประเด็นการพัฒนา

- 1) เพื่อพัฒนาการท่องเที่ยวให้ได้มาตรฐาน สร้างความพึงพอใจให้กับนักท่องเที่ยว และประชาชนในพื้นที่
- 2) เพื่อพัฒนาสินค้าเกษตรให้แข่งขันได้ ปลอดภัย ควบคู่กับการอนุรักษ์สิ่งแวดล้อม
- 3) เพื่อพัฒนาอุตสาหกรรมการผลิตและการบริการให้แข่งขันได้ และเป็นมิตรกับสิ่งแวดล้อม
- 4) เพื่อยกระดับคุณภาพชีวิตสู่ความยั่งยืน และสร้างความพอใจให้แก่ผู้ใช้บริการ
- 5) เพื่อเสริมสร้างความมั่นคงและความสงบเรียบร้อยแบบมีส่วนร่วม

## แนวทางการพัฒนาภายใต้ประเด็นการพัฒนา

### ประเด็นการพัฒนาที่ 1 : การพัฒนาการท่องเที่ยวสู่ความยั่งยืน

แนวทางการพัฒนาที่ 1.1 ยกระดับการท่องเที่ยวและบริการสู่มาตรฐาน

แผนงานที่ 1 : พัฒนาศักยภาพการท่องเที่ยวและบริการ

แนวทางการพัฒนาที่ 1.2 ส่งเสริมการตลาดเพื่อรองรับ New normal

แผนงานที่ 2 : ส่งเสริมการตลาดและการประชาสัมพันธ์การท่องเที่ยว

### ประเด็นการพัฒนาที่ 2 : การพัฒนาการเกษตรสู่เกษตรสมัยใหม่ ควบคู่กับการส่งเสริมและอนุรักษ์ สิ่งแวดล้อม

แนวทางการพัฒนาที่ 2.1 เพิ่มผลผลิตด้านการเกษตรเพื่อเกษตรแปรรูปมูลค่าสูงและเป็นมิตรต่อสิ่งแวดล้อม

แผนงานที่ 3 : ส่งเสริมและพัฒนาประสิทธิภาพการผลิตเพื่อสร้างมูลค่าเพิ่มสินค้าเกษตร

แนวทางการพัฒนาที่ 2.2 ส่งเสริมและอนุรักษ์สิ่งแวดล้อม

แผนงานที่ 4 : สร้างความตระหนักและปลูกจิตสำนึกด้านสิ่งแวดล้อม

### ประเด็นการพัฒนาที่ 3 : การผลิต การค้า และการบริการ ที่เป็นมิตรกับสิ่งแวดล้อม

แนวทางการพัฒนาที่ 3.1 สนับสนุนการจัดการอุตสาหกรรมการผลิต การค้า และการบริการ มุ่งสู่มาตรฐาน

แผนงานที่ 5 : สนับสนุนการจัดการอุตสาหกรรมการผลิต การค้า และการบริการ มุ่งสู่มาตรฐาน

### ประเด็นการพัฒนาที่ 4 : การพัฒนาคุณภาพชีวิตและความมั่นคงสู่ความยั่งยืน

แนวทางการพัฒนาที่ 4.1 ยกระดับสังคมและคุณภาพชีวิตสู่การมีความคุ้มครองทางสังคมที่ เพียงพอ

แผนงานที่ 6 : พัฒนาคุณภาพชีวิตสู่ความยั่งยืน

แนวทางการพัฒนาที่ 4.2 ยกระดับมาตรฐานคุณภาพการบริหารจัดการภาครัฐ

แผนงานที่ 7 : ปรับปรุงประสิทธิภาพการบริการภาครัฐมุ่งสู่ความเป็นสากล

แนวทางการพัฒนาที่ 4.3 ปูองกัน แก้ไขและบรรเทาสาธารณภัย

แผนงานที่ 8 : ปูองกันและบรรเทาสาธารณภัย

แนวทางการพัฒนาที่ 4.4 ปูองกันและรักษาความสงบภายในและตามแนวชายแดน

แผนงานที่ 9 : เสริมสร้างความเข้มแข็งและมั่นคง

## แผนยุทธศาสตร์การพัฒนาตำบลนาดอกคำ

### วิสัยทัศน์

“พัฒนาโครงสร้างพื้นฐาน ประสานความร่วมมือ ยึดถืองานประเพณียิ่งใหญ่ ใส่ใจการศึกษา ส่งเสริมด้านกีฬา อนุรักษ์และพัฒนาสิ่งแวดล้อม น้อมนำเศรษฐกิจพอเพียง”

### พันธกิจ

1. พัฒนาคุณภาพชีวิต สุขภาพของประชาชนและสิ่งแวดล้อม
2. ส่งเสริมเศรษฐกิจชุมชน และการท่องเที่ยวเชิงอนุรักษ์
3. พัฒนาและปรับปรุงระบบสาธารณูปโภค เพื่อให้เอื้อต่อการพัฒนาด้านอื่นๆ
4. ส่งเสริมการศึกษา พัฒนาศูนย์เด็กเล็ก เด็กและเยาวชนให้เป็นประชาชนที่ดีมีคุณภาพ
5. ส่งเสริมสนับสนุนกิจการศาสนา ขนบธรรมเนียมประเพณีและภูมิปัญญาท้องถิ่น
6. ส่งเสริมสนับสนุน กิจการสาธารณสุข และการอนามัยชุมชน
7. ส่งเสริมและให้การสนับสนุนการประกอบการ กลุ่มเกษตรกรและกลุ่มอาชีพต่างๆ เพื่อสร้างรายได้และความเข้มแข็งอย่างยั่งยืน
8. ส่งเสริมการเป็นเมืองน่าอยู่ ชุมชนทันสมัย นำเทคโนโลยีสารสนเทศมาใช้ในการบริหารจัดการในองค์กร
9. ให้บริการที่ดีแก่ประชาชน และบริหารองค์กรตามหลักธรรมาภิบาลและหลักการมีส่วนร่วม

### ยุทธศาสตร์

1. ยุทธศาสตร์การพัฒนาระบบสาธารณูปโภค สาธารณูปการ โครงสร้างพื้นฐาน และเทคโนโลยีสารสนเทศ
2. ยุทธศาสตร์การพัฒนาคมนาคม และเสริมสร้างความเข้มแข็งให้กับชุมชน
3. ยุทธศาสตร์การพัฒนากิจการเมือง การบริหารจัดการที่ดีและการให้บริการสาธารณสุขแก่ประชาชน
4. ยุทธศาสตร์การพัฒนาด้านส่งเสริมการท่องเที่ยว และการกีฬา
5. ยุทธศาสตร์การพัฒนาศาสนา ขนบธรรมเนียม ประเพณีท้องถิ่น และภูมิปัญญาท้องถิ่น
6. ยุทธศาสตร์การพัฒนากิจการป้องกันบรรเทาสาธารณภัย และการจัดการอนุรักษ์ทรัพยากรธรรมชาติและ สิ่งแวดล้อมอย่างยั่งยืน
7. ยุทธศาสตร์การพัฒนากิจการอาชีพและรายได้

### เป้าประสงค์

1. ระบบสาธารณูปโภค สาธารณูปการ การคมนาคมขนส่ง มีประสิทธิภาพ สามารถตอบสนองความต้องการประชาชนอย่างทั่วถึง
2. ส่งเสริมพัฒนาอาชีพสร้างงาน เพิ่มรายได้ พัฒนาคุณภาพชีวิตและดูแลผู้ด้อยโอกาสทางสังคมเป็น ท้องถิ่นปลอดยาเสพติด
4. ประชาชนยึดถือและปฏิบัติตามแนวทางปรัชญาเศรษฐกิจพอเพียง พัฒนาแหล่งท่องเที่ยวที่มีอยู่ใน ท้องถิ่นให้เป็นสถานที่ท่องเที่ยวที่น่าสนใจ
5. ประชาชนเข้ามามีส่วนร่วมในวันสำคัญทางศาสนา และร่วมอนุรักษ์ฟื้นฟู รักษาศิลปวัฒนธรรมจารีต ประเพณี และภูมิปัญญาของท้องถิ่นเพิ่มมากขึ้น
6. ประชาชนมีจิตสำนึกและมีส่วนร่วมในการดูแลรักษาทรัพยากรธรรมชาติและสิ่งแวดล้อมเพิ่มมากขึ้น
7. กลุ่มส่งเสริมอาชีพมีศักยภาพในการจัดตั้งกลุ่มอาชีพ ประกอบอาชีพ โดยลดรายจ่ายเพิ่มรายได้มากขึ้น

## บัญชีสรุปโครงการพัฒนา

ผ.01

แผนพัฒนาท้องถิ่น พ.ศ. 2566 – 2570

เทศบาลตำบลนาดอกคำ อำเภอนาดัว จังหวัดเลย

ยุทธศาสตร์	ปี 2566		ปี 2567		ปี 2568		ปี 2569		ปี 2570		รวม 5 ปี	
	จำนวนโครงการ	งบประมาณ (บาท)	จำนวนโครงการ	งบประมาณ (บาท)	จำนวนโครงการ	งบประมาณ (บาท)	จำนวนโครงการ	งบประมาณ (บาท)	จำนวนโครงการ	งบประมาณ (บาท)	จำนวนโครงการ	งบประมาณ (บาท)
<b>1. ยุทธศาสตร์การพัฒนาระบบสาธารณูปโภค สาธารณูปการ โครงสร้างพื้นฐาน และเทคโนโลยีสารสนเทศ</b>												
1.1 แผนงานอุตสาหกรรมและการโยธา	336	262,186,000	326	299,774,000	318	330,6387,000	297	226,738,000	297	226,738,000	1,574	1,346,074,000
1.2 แผนงานบริหารงานทั่วไป	5	900,000	5	900,000	5	900,000	5	900,000	5	900,000	25	4,500,000
<b>2. ยุทธศาสตร์การพัฒนาคมน้ำดื่ม คุณภาพชีวิตและเสริมสร้างความเข้มแข็งให้กับชุมชน</b>												
2.1 แผนงานงบกกลาง	3	15,800,000	3	15,800,000	3	15,800,000	3	15,800,000	3	15,800,000	15	79,000,000
2.1 แผนงานสาธารณสุข	16	1,832,000	16	1,832,000	16	1,832,000	16	1,832,000	16	1,832,000	80	9,150,000
2.3 แผนงานสังคมสงเคราะห์	6	240,000	6	240,000	6	240,000	6	240,000	6	240,000	30	1,200,000
2.4 แผนงานการศาสนา วัฒนธรรม และนันทนาการ	1	100,000	1	100,000	1	100,000	1	100,000	1	100,000	5	500,000

ยุทธศาสตร์	ปี 2566		ปี 2567		ปี 2568		ปี 2569		ปี 2570		รวม 5 ปี	
	จำนวนโครงการ	งบประมาณ (บาท)	จำนวนโครงการ	งบประมาณ (บาท)	จำนวนโครงการ	งบประมาณ (บาท)	จำนวนโครงการ	งบประมาณ (บาท)	จำนวนโครงการ	งบประมาณ (บาท)	จำนวนโครงการ	งบประมาณ (บาท)
3. ยุทธศาสตร์การพัฒนาด้าน การเมือง การบริหารจัดการที่ดีและ ให้บริการสาธารณะแก่ประชาชน												
3.1 แผนงานบริหารงานทั่วไป	11	5,700,000	11	5,700,000	11	5,700,000	11	5,700,000	11	5,700,000	55	28,500,000
4.ยุทธศาสตร์การพัฒนาด้านการ ท่องเที่ยวและการกีฬา												
4.1 แผนงานการศาสนา วัฒนธรรม และนันทนาการ	6	220,000	6	220,000	6	220,000	6	220,000	6	220,000	30	1,100,000
5. ยุทธศาสตร์การพัฒนาด้าน การศึกษา ศาสนา ขนบธรรมเนียมประเพณีท้องถิ่น และภูมิปัญญาท้องถิ่น												
5.1 แผนงานการศึกษา	18	6,620,000	18	6,620,000	18	6,620,000	18	6,620,000	18	6,620,000	90	33,100,000
5.2 แผนงานการศาสนา วัฒนธรรม และนันทนาการ	8	520,000	8	520,000	8	520,000	8	520,000	8	520,000	40	2,600,000

ยุทธศาสตร์	ปี 2566		ปี 2567		ปี 2568		ปี 2569		ปี 2570		รวม 5 ปี	
	จำนวนโครงการ	งบประมาณ (บาท)	จำนวนโครงการ	งบประมาณ (บาท)	จำนวนโครงการ	งบประมาณ (บาท)	จำนวนโครงการ	งบประมาณ (บาท)	จำนวนโครงการ	งบประมาณ (บาท)	จำนวนโครงการ	งบประมาณ (บาท)
6. ยุทธศาสตร์การพัฒนาด้านการป้องกันบรรเทาสาธารณภัยและการจัดการอนุรักษ์ทรัพยากรธรรมชาติและสิ่งแวดล้อม												
1.1 แผนงานการรักษาความสงบภายใน	4	380,000	4	380,000	4	380,000	4	380,000	4	380,000	20	1,900,000
1.2 แผนงานการเกษตร	1	350,000	1	350,000	1	350,000	1	350,000	1	350,000	5	1,750,000
7. ยุทธศาสตร์ด้านเศรษฐกิจอาชีพ และรายได้	-	-	-	-	-	-	-	-	-	-	-	-

## รายละเอียดโครงการพัฒนา

แผนพัฒนาท้องถิ่น พ.ศ.2566 - 2570

เทศบาลตำบลนาดอกคำ อำเภอนาดัว่ง จังหวัดเลย

## 1. ยุทธศาสตร์การพัฒนาระบบสาธารณูปโภค สาธารณูปการ โครงสร้างพื้นฐานและเทคโนโลยีสารสนเทศ

1.1 การจัดสาธารณูปโภค สาธารณูปการและโครงสร้างพื้นฐานครบถ้วนเพียงพอต่อความต้องการ อาทิ ถนน แหล่งน้ำ ไฟฟ้า น้ำประปา รางระบายน้ำ สะพาน ฯลฯ

1.2 พัฒนาระบบเทคโนโลยีสารสนเทศในหน่วยงาน อปท. เพื่อความรวดเร็วในการปฏิบัติงานและการบริการ

## (1) แผนงานอุตสาหกรรมและการโยธา

ที่	โครงการ/กิจกรรม	วัตถุประสงค์	เป้าหมาย (ผลผลิตของโครงการ)	งบประมาณ					ตัวชี้วัด (KPI)	ผลที่คาดว่าจะได้รับ	หน่วยงานที่ รับผิดชอบหลัก
				2566 (บาท)	2567 (บาท)	2568 (บาท)	2569 (บาท)	2570 (บาท)			
1	โครงการสร้างถนนคอนกรีตภายในหมู่บ้าน หมู่ที่ 1	เพื่อใช้ในการคมนาคมที่สะดวกยิ่งขึ้น	-ก่อสร้างถนนคอนกรีต	1,000,000	1,000,000	1,000,000	1,000,000	1,000,000	ประชาชนได้รับประโยชน์	ความสะดวกสบายในการคมนาคม	กองช่าง
2	โครงการปรับปรุงซ่อมแซมถนนเข้าพื้นที่การเกษตร สายชำตองหนั่ง หมู่ที่ 1	เพื่อใช้ในการคมนาคมที่สะดวกยิ่งขึ้น	-ปรับปรุงซ่อมแซมถนนเข้าพื้นที่การเกษตร	500,000	500,000	500,000	500,000	500,000	“	“	กองช่าง
3	โครงการซ่อมแซมถนนเพื่อการเกษตร	เพื่อใช้ในการคมนาคมที่สะดวกยิ่งขึ้น	-ซ่อมแซมถนนเพื่อการเกษตร สายห้วยดอกคำใต้ กว้าง 4 เมตร ยาว 985 เมตร หนาเฉลี่ย 0.10 เมตร หรือมีพื้นที่ไม่น้อยกว่า 3,940 เมตร	200,000	-	-	-	-	“	“	กองช่าง

ที่	โครงการ/กิจกรรม	วัตถุประสงค์	เป้าหมาย (ผลผลิตของโครงการ)	งบประมาณ					ตัวชี้วัด (KPI)	ผลที่คาดว่าจะ ได้รับ	หน่วยงานที่ รับผิดชอบ หลัก
				2566 (บาท)	2567 (บาท)	2568 (บาท)	2569 (บาท)	2570 (บาท)			
4	โครงการก่อสร้างถนนคอนกรีตเสริมเหล็กภายในหมู่บ้าน (สายกู่ขวางน้อย) พื้นที่หมู่ 1	เพื่อใช้ในการคมนาคมที่สะดวกยิ่งขึ้น	-ถนนคอนกรีตเสริมเหล็กสายกู่ขวางน้อย กว้าง 4 เมตร ยาว 54 เมตร ทนเฉลี่ย 0.15 เมตร	150,000	-	-	-	-	ประชาชนได้ รับประโยชน์	ประชาชนได้ รับประโยชน์	กองช่าง
5	โครงการปรับปรุงซ่อมแซมเทห์บด้วยคอนกรีตถนนภายในหมู่บ้าน หมู่ที่ 1	เพื่อใช้ในการคมนาคมที่สะดวกยิ่งขึ้น	-ปรับปรุงซ่อมแซมเทห์บด้วยคอนกรีตถนนระยะทาง 3,000 เมตร	500,000	500,000	500,000	500,000	500,000	“	“	กองช่าง
6	โครงการขุดสระน้ำเพื่อการเกษตร หมู่ 1	เพื่อการเกษตร	-ขุดสระน้ำเพื่อการเกษตร	500,000	500,000	500,000	500,000	500,000	“	“	กองช่าง
7	โครงการซ่อมแซม/ขยายท่อเมนระบบประปาหมู่บ้าน หมู่ที่ 1	เพื่อการอุปโภค	-ซ่อมแซม/ขยายท่อเมนระบบประปาหมู่บ้าน	500,000	500,000	500,000	500,000	500,000	“	“	กองช่าง
8	โครงการขยายเขตไฟฟ้าแรงต่ำภายในหมู่บ้าน หมู่ที่ 1	เพื่อความสะดวกแก่ประชาชน	-ขยายเขตไฟฟ้าแรงต่ำภายในหมู่บ้าน	500,000	500,000	500,000	500,000	500,000	“	“	กองช่าง
9	โครงการขยายเขตไฟฟ้าส่องสว่างภายในหมู่บ้าน หมู่ที่ 1		-ขยายเขตไฟฟ้าส่องสว่างภายในหมู่บ้าน	500,000	500,000	500,000	500,000	500,000	“	“	กองช่าง
10	โครงการขยายเขตไฟฟ้าแรงต่ำเข้าพื้นที่การเกษตรหมู่ที่ 1		-ขยายเขตไฟฟ้าแรงต่ำเข้าพื้นที่การเกษตร	500,000	500,000	500,000	500,000	500,000	“	“	กองช่าง



ที่	โครงการ/กิจกรรม	วัตถุประสงค์	เป้าหมาย (ผลผลิตของโครงการ)	งบประมาณ					ตัวชี้วัด (KPI)	ผลที่คาดว่าจะ ได้รับ	หน่วยงานที่ รับผิดชอบ หลัก
				2566 (บาท)	2567 (บาท)	2568 (บาท)	2569 (บาท)	2570 (บาท)			
11	โครงการก่อสร้างฝาย น้ำล้น หมู่ 1	เพื่อการเกษตร	-ก่อสร้างฝายน้ำล้น	500,000	500,000	500,000	500,000	500,000	ประชาชนได้ รับประโยชน์	ประชาชนได้ รับประโยชน์	กองช่าง
12	โครงการก่อสร้างท่อ เหลี่ยมเข้าพื้นที่ การเกษตร หมู่ที่ 1	เพื่อการเกษตร	-ท่อเหลี่ยมเข้าพื้นที่ การเกษตร	150,000	150,000	150,000	150,000	150,000	“	“	กองช่าง
13	โครงการเจาะบ่อ บาดาลเพื่อการเกษตร หมู่ที่ 1	เพื่อการเกษตร	-เจาะบ่อบาดาลเพื่อ การเกษตร	500,000	500,000	500,000	500,000	500,000	“	“	กองช่าง
14	โครงการติดตั้ง กล่องโทรทัศนวงจร ปิดชนิดเครือข่ายแบบ มูมมอคงที่ สำหรับ ติดตั้งภายนอกอาคาร หมู่ที่ 1	เพื่อป้องกันและความ ปลอดภัยในชีวิตและ ทรัพย์สิน	-ติดตั้งกล่องโทรทัศนวงจร ปิดชนิดเครือข่ายแบบ มูมมอคงที่ สำหรับติดตั้ง ภายนอกอาคาร จำนวน 8 เครื่อง หมู่ที่ 1	-	-	500,000	-	-	“	“	งานป้องกันฯ
15	โครงการกระจกมูม โค้งสองจราจร หมู่ที่ 1	เพื่อความปลอดภัยใน การจราจร	-ติดตั้งกระจกมูมโค้งสอง จราจร	100,000	100,000	100,000	100,000	100,000	“	“	งานป้องกันฯ
16	โครงการติดตั้งไฟ กระพริบตามจุดเสี่ยง หมู่ที่ 1	เพื่อความปลอดภัยใน การจราจร	-ติดตั้งไฟกระพริบตามจุด เสี่ยง	150,000	150,000	150,000	150,000	150,000	“	“	งานป้องกันฯ
17	โครงการติดตั้งระบบ เสียงประกาศไร้สาย ผ่านอินเทอร์เน็ต หมู่ 1	เพื่อประชาสัมพันธ์ ข่าวสาร	-ติดตั้งระบบเสียงประกาศไร้ สายผ่านอินเทอร์เน็ต จำนวน 1 ระบบ	-	-	500,000	-	-	“	“	กองช่าง

ที่	โครงการ/กิจกรรม	วัตถุประสงค์	เป้าหมาย (ผลผลิตของโครงการ)	งบประมาณ					ตัวชี้วัด (KPI)	ผลที่คาดว่าจะได้รับ	หน่วยงานที่ รับผิดชอบหลัก
				2566 (บาท)	2567 (บาท)	2568 (บาท)	2569 (บาท)	2570 (บาท)			
18	โครงการติดตั้งระบบ สูบน้ำประปา (แบบ บาดาล) ด้วยพลังงาน แสงอาทิตย์ หมู่ที่ 1	เพื่อความสะอาดแก่ ประชาชน	-ติดตั้งระบบสูบน้ำประปา (แบบบาดาล) ด้วยพลังงาน แสงอาทิตย์	200,000	200,000	200,000	200,000	200,000	ประชาชนได้ รับประโยชน์	ประชาชนได้ รับประโยชน์	กองช่าง
19	โครงการก่อสร้างระบบ ผลิตน้ำประปา POG TANK ระบบขนาด ใหญ่ Size L หมู่ 1	เพื่อความสะอาดแก่ ประชาชน	-ก่อสร้างระบบผลิต น้ำประปา POG TANK ระบบขนาดใหญ่ Size L รองรับ 121 – 300 คริวเรือน กำลังการผลิต 10 ลูกบาศก์ เมตร/ชั่วโมง	-	-	5,500,000	-	-	“	“	กองช่าง
20	โครงการก่อสร้าง ธนาคารน้ำใต้ดินระบบ ปิด หมู่ที่ 1	“	-ก่อสร้างธนาคารน้ำใต้ดิน ระบบปิด ขนาด 0.50 เมตร ยาวรวม 573 เมตร ลึกเฉลี่ย 0.60 เมตร พร้อมบ่อผันน้ำลง ใต้ดิน ขนาด 0.80 เมตร ยาว 0.80 เมตร ลึกเฉลี่ย 1.20 เมตร จำนวนรวม 61 บ่อ	-	-	2,400,000	-	-	“	“	กองช่าง
21	โครงการปรับปรุง ซ่อมแซมถนนเข้าพื้นที่ การเกษตร สายหนอง ตาไ้ หมู่ที่ 2	“	-ปรับปรุงซ่อมแซมถนนเข้า พื้นที่การเกษตร	200,000	200,000	200,000	200,000	200,000	“	“	กองช่าง

ที่	โครงการ/กิจกรรม	วัตถุประสงค์	เป้าหมาย (ผลผลิตของโครงการ)	งบประมาณ					ตัวชี้วัด (KPI)	ผลที่คาดว่าจะ ได้รับ	หน่วยงานที่ รับผิดชอบ หลัก
				2566 (บาท)	2567 (บาท)	2568 (บาท)	2569 (บาท)	2570 (บาท)			
22	โครงการปรับปรุง ซ่อมแซมถนนลูกรังสาย ผาหม้อ พื้นที่หมู่ที่ 2	เพื่อความสะอาดแก่ ประชาชน	-ปรับปรุงซ่อมแซมถนนลูกรัง	300,000	300,000	300,000	300,000	300,000	ประชาชนได้ รับประโยชน์	ประชาชนได้ รับประโยชน์	กองช่าง
23	โครงการก่อสร้างถนน คอนกรีตเสริมเหล็ก ภายในหมู่บ้านหมู่ที่ 2	“	-ก่อสร้างถนนคอนกรีตเสริม เหล็กภายในหมู่บ้าน	300,000	300,000	300,000	300,000	300,000	“	“	กองช่าง
24	โครงการปรับปรุง ซ่อมแซมขยายท่อ เมนระบบประปา หมู่บ้านหมู่ 2	“	-ปรับปรุงซ่อมแซมขยายท่อ เมนระบบประปาหมู่บ้าน	500,000	500,000	500,000	500,000	500,000	“	“	กองช่าง
25	โครงการขยายเขต ไฟฟ้าแรงต่ำและไฟฟ้า ส่องสว่าง หมู่ที่ 2	“	-ขยายเขตไฟฟ้าแรงต่ำและไฟฟ้า ส่องสว่างภายในหมู่บ้าน	300,000	300,000	300,000	300,000	300,000	“	“	กองช่าง
26	โครงการขยายเขต ไฟฟ้าแรงต่ำเข้าพื้นที่ การเกษตรหมู่ที่ 2	“	-ขยายเขตไฟฟ้าแรงต่ำเข้า พื้นที่การเกษตร	300,000	300,000	300,000	300,000	300,000	“	“	กองช่าง
27	โครงการก่อสร้างฝาย น้ำล้น หมู่ 2	“	-ก่อสร้างฝายน้ำล้น	200,000	200,000	200,000	200,000	200,000	“	“	กองช่าง
28	โครงการก่อสร้างท่อ เหลี่ยมเข้าพื้นที่ การเกษตร หมู่ที่ 2	“	-ก่อสร้างท่อเหลี่ยมเข้าพื้นที่ การเกษตร	380,000	380,000	380,000	380,000	380,000	“	“	กองช่าง

ที่	โครงการ/กิจกรรม	วัตถุประสงค์	เป้าหมาย (ผลผลิตของโครงการ)	งบประมาณ					ตัวชี้วัด (KPI)	ผลที่คาดว่าจะ ได้รับ	หน่วยงานที่ รับผิดชอบ หลัก
				2566 (บาท)	2567 (บาท)	2568 (บาท)	2569 (บาท)	2570 (บาท)			
29	โครงการเจาะบ่อบาดาลเพื่อการเกษตร หมู่ 2	เพื่อความสะอาดแก่ประชาชน	-ขุดเจาะบ่อบาดาลเพื่อการเกษตร	150,000	150,000	150,000	150,000	150,000	ประชาชนได้รับประโยชน์	ประชาชนได้รับประโยชน์	กองช่าง
30	โครงการติดตั้งกล้องโทรทัศน์วงจรปิดชนิดเครือข่ายแบบมูมมอคงที่ สำหรับติดตั้งภายนอกอาคาร หมู่ที่ 2		-ติดตั้งกล้องโทรทัศน์วงจรปิดชนิดเครือข่ายแบบมูมมอคงที่ สำหรับติดตั้งภายนอกอาคาร จำนวน 8 เครื่อง	-	-	500,000	-	-	“	“	งานป้องกันฯ
31	โครงการก่อสร้างถนนคอนกรีตเสริมเหล็กภายในหมู่บ้าน (สายข้างห้วยเตย) พื้นที่หมู่ 2		-ถนนคอนกรีตเสริมเหล็กสายข้างห้วยเตย กว้าง 5 เมตร ยาว102 เมตร หนาเฉลี่ย 0.15 เมตร	350,000	-	-	-	-	“	“	กองช่าง
32	โครงการก่อสร้างถนนคอนกรีตเสริมเหล็กภายในหมู่บ้าน (สายทางเข้าบ่อขยะ) พื้นที่หมู่ 2		-ถนนคอนกรีตเสริมเหล็กสายทางเข้าบ่อขยะ กว้าง 4 เมตร ยาว 81 เมตร หนาเฉลี่ย 0.15 เมตร	224,000	-	-	-	-	“	“	กองช่าง
33	โครงการติดตั้งระบบเสียงประกาศไร้สายผ่านอินเทอร์เน็ต หมู่2		-ติดตั้งระบบเสียงประกาศไร้สายผ่านอินเทอร์เน็ต จำนวน 1 ระบบ	-	-	500,000	-	-	“	“	กองช่าง

ที่	โครงการ/กิจกรรม	วัตถุประสงค์	เป้าหมาย (ผลผลิตของโครงการ)	งบประมาณ					ตัวชี้วัด (KPI)	ผลที่คาดว่าจะ ได้รับ	หน่วยงานที่ รับผิดชอบ หลัก
				2566 (บาท)	2567 (บาท)	2568 (บาท)	2569 (บาท)	2570 (บาท)			
34	โครงการระดมมโด้ง สองจรรยา หมู่ 2	เพื่อความปลอดภัยใน การจราจร	-ติดตั้งระดมมโด้งสอง จรรยา	100,000	100,000	100,000	100,000	100,000	ประชาชนได้ รับประโยชน์	ประชาชนได้ รับประโยชน์	งานป้องกันฯ
35	โครงการติดตั้งไฟ กระพริบตามจุดเสี่ยง หมู่ที่ 2	เพื่อความปลอดภัยใน การจราจร	-ติดตั้งไฟกระพริบตามจุด เสี่ยง	150,000	150,000	150,000	150,000	150,000	“	“	งานป้องกันฯ
36	โครงการปรับปรุง ซ่อมแซมหอกระจาย ข่าว หมู่ที่ 2	เพื่อประชาสัมพันธ์ ข่าวสาร	-ปรับปรุงซ่อมแซมหอ กระจายข่าว	100,000	100,000	100,000	100,000	100,000	“	“	กองช่าง
37	โครงการก่อสร้าง สะพานคอนกรีต หมู่2	ความสะดวกในการ คมนาคม	-ก่อสร้างสะพานคอนกรีต	800,000	800,000	800,000	800,000	800,000	“	“	กองช่าง
38	โครงการปรับปรุงอาคาร อเนกประสงค์ หมู่ 2	ประชาชนใช้ประโยชน์ ร่วมกัน	-ก่อสร้างศาลาอเนกประสงค์	300,000	300,000	300,000	300,000	300,000	“	“	กองช่าง
39	โครงการอนุรักษ์ฟื้นฟู แหล่งน้ำพร้อมคลองส่ง น้ำคอนกรีตเสริมเหล็ก ห้วยน้ำสวย พื้นที่หมู่ 3	“	-อนุรักษ์ฟื้นฟูแหล่งน้ำพร้อม คลองส่งน้ำ	10,000,000	10,000,000	10,000,000	10,000,000	10,000,000	“	“	กองช่าง
40	โครงการปรับปรุง ซ่อมแซมถนนลาดยาง สายบ้านท่าสะอาด-บ้าน ห้วยตาด หมู่ที่ 3 บ้าน โพนสว่าง- หมู่ที่ 4 บ้าน ห้วยตาด	“	-ปรับปรุงซ่อมแซม ถนนลาดยาง	10,000,000	10,000,000	10,000,000	10,000,000	10,000,000	“	“	กองช่าง

ที่	โครงการ/กิจกรรม	วัตถุประสงค์	เป้าหมาย (ผลผลิตของโครงการ)	งบประมาณ					ตัวชี้วัด (KPI)	ผลที่คาดว่าจะ ได้รับ	หน่วยงานที่ รับผิดชอบ หลัก
				2566 (บาท)	2567 (บาท)	2568 (บาท)	2569 (บาท)	2570 (บาท)			
41	โครงการปรับปรุง ซ่อมแซมถนนลูกรัง สายผาขาม-ผาดำ- โพนสว่าง-ตำบลน้ำ สวย พื้นที่หมู่ที่ 3 บ้านโพนสว่าง – หมู่ 8 บ้านใหม่สันติธรรม	ประชาชนใช้ประโยชน์ ร่วมกัน	-ปรับปรุงซ่อมแซมถนนลูกรัง	2,000,000	2,000,000	2,000,000	2,000,000	2,000,000	ประชาชนได้ รับประโยชน์	ประชาชนได้ รับประโยชน์	กองช่าง
42	โครงการติดตั้งระบบ สูบน้ำประปาแบบ บาดาล) ด้วยพลังงาน แสงอาทิตย์ หมู่ที่ 3	“	-ติดตั้งระบบสูบน้ำประปา (แบบบาดาล)ด้วยพลังงาน แสงอาทิตย์	200,000	200,000	200,000	200,000	200,000	“	“	กองช่าง
43	โครงการก่อสร้างถนน คอนกรีตเสริมเหล็ก ภายในหมู่บ้าน (สายชำกุกอย) พื้นที่ หมู่ 3	“	-ถนนคอนกรีตเสริมเหล็ก สาย ชำกุกอย กว้าง 5 เมตร ยาว 102 เมตร หนาเฉลี่ย 0.15 เมตร หรือพื้นที่ไม่น้อยกว่า 510 เมตร	350,000	-	-	-	-	“	“	กองช่าง
44	โครงการก่อสร้างวาง ระบายน้ำพร้อมบ่อกัก คอนกรีตเสริมเหล็ก หมู่ 3	“	-ก่อสร้างวางระบายน้ำพร้อม บ่อกักคอนกรีตเสริมเหล็ก	2,400,000	2,400,000	2,400,000	2,400,000	2,400,000	“	“	กองช่าง
45	โครงการขุดลอกห้วย ผาดำ	“	-ขุดสระน้ำเพื่อการเกษตร	400,000	400,000	400,000	400,000	400,000	“	“	กองช่าง

ที่	โครงการ/กิจกรรม	วัตถุประสงค์	เป้าหมาย (ผลผลิตของโครงการ)	งบประมาณ					ตัวชี้วัด (KPI)	ผลที่คาดว่าจะได้รับ	หน่วยงานที่ รับผิดชอบหลัก
				2566 (บาท)	2567 (บาท)	2568 (บาท)	2569 (บาท)	2570 (บาท)			
46	โครงการขุดลอกอ่างเก็บน้ำและคลองระบายน้ำอ่างเก็บน้ำห้วยน้ำสวย บ้านโพนสว่างวังเย็น หมู่ 3-10	เพื่อความสะอาดแก่ประชาชน	-ขุดลอกอ่างเก็บน้ำและคลองระบายน้ำอ่างเก็บน้ำห้วยน้ำสวย	400,000	400,000	400,000	400,000	400,000	ประชาชนได้รับประโยชน์	ประชาชนได้รับประโยชน์	กองช่าง
47	โครงการฝังกลบขยะพื้นที่ หมู่ 3 บ้านโพนสว่าง ต.นาดอกคำ	“	-ฝังกลบขยะพื้นที่ หมู่ 3	40,000	40,000	40,000	40,000	40,000	“	“	กองช่าง
48	โครงการซ่อมแซมขยายท่อเมนระบบประปาหมู่บ้าน หมู่ 3	“	-ซ่อมแซมขยายท่อเมนระบบประปา	250,000	250,000	250,000	250,000	250,000	“	“	กองช่าง
49	โครงการติดตั้งไฟฟ้าส่องสว่างสาธารณะ (แบบกิ่งเดี่ยว) หมู่ที่ 3	“	-ติดตั้งไฟฟ้าส่องสว่างสาธารณะ (แบบกิ่งเดี่ยว)	500,000	500,000	500,000	500,000	500,000	“	“	กองช่าง
50	โครงการขยายเขตไฟฟ้าแรงต่ำเข้าพื้นที่การเกษตรหมู่ที่ 3	“	-ขยายเขตไฟฟ้าแรงต่ำเข้าพื้นที่การเกษตร	200,000	200,000	200,000	200,000	200,000	“	“	กองช่าง
51	โครงการก่อสร้างท่อเหลี่ยมเข้าพื้นที่การเกษตร หมู่ที่ 3	“	-ก่อสร้างท่อเหลี่ยมเข้าพื้นที่การเกษตร	380,000	380,000	380,000	380,000	380,000	“	“	กองช่าง

ที่	โครงการ/กิจกรรม	วัตถุประสงค์	เป้าหมาย (ผลผลิตของโครงการ)	งบประมาณ					ตัวชี้วัด (KPI)	ผลที่คาดว่าจะ ได้รับ	หน่วยงานที่ รับผิดชอบ หลัก
				2566 (บาท)	2567 (บาท)	2568 (บาท)	2569 (บาท)	2570 (บาท)			
52	โครงการเจาะบ่อบาดาล เพื่อการเกษตร หมู่ 3	เพื่อความสะอาดและ ความปลอดภัย	-เจาะบ่อบาดาลเพื่อ การเกษตร	150,000	150,000	150,000	150,000	150,000	ประชาชนได้ รับประโยชน์	ประชาชนได้ รับประโยชน์	กองช่าง
53	โครงการปรับปรุง/ ซ่อมแซมถนนสาย ห้วยปอบ หมู่ที่ 3	“	-ปรับปรุง/ซ่อมแซมถนนสาย ห้วยปอบ	200,000	200,000	200,000	200,000	200,000	“	“	กองช่าง
54	โครงการติดตั้งกล่อง วงจรปิด หมู่ที่ 3	“	-ติดตั้งกล่องวงจรปิด	1,000,000	1,000,000	1,000,000	1,000,000	1,000,000	“	“	งานป้องกันฯ
55	โครงการระจกมูม โค้งสองสัญญาณ หมู่ที่ 3	“	-ติดตั้งระจกมูมโค้งสอง สัญญาณ	100,000	100,000	100,000	100,000	100,000	“	“	งานป้องกันฯ
56	โครงการติดตั้งไฟ กระพริบตามจุดเสี่ยง หมู่ที่ 3	“	-ติดตั้งไฟกระพริบตามจุด เสี่ยง	150,000	150,000	150,000	150,000	150,000	“	“	งานป้องกันฯ
57	โครงการปรับปรุง ซ่อมแซมหอคกระจาย ข้าว หมู่ที่ 3	“	-ปรับปรุงซ่อมแซมหอ กระจายข้าว	300,000	300,000	300,000	300,000	300,000	“	“	กองช่าง
58	โครงการขยายไหล่ ทางคอนกรีตเสริม เหล็กภายในหมู่บ้าน พื้นที่หมู่ 3	“	-ขยายไหล่ทางคอนกรีตเสริม เหล็กภายในหมู่บ้าน	1,000,000	1,000,000	1,000,000	1,000,000	1,000,000	“	“	กองช่าง
59	โครงการก่อสร้างถนน คอนกรีตเสริมเหล็ก ภายในหมู่บ้าน หมู่ 3	“	-ก่อสร้างถนนคอนกรีตเสริม เหล็กภายในหมู่บ้าน	1,000,000	1,000,000	1,000,000	1,000,000	1,000,000	“	“	กองช่าง



ที่	โครงการ/กิจกรรม	วัตถุประสงค์	เป้าหมาย (ผลผลิตของโครงการ)	งบประมาณ					ตัวชี้วัด (KPI)	ผลที่คาดว่าจะ ได้รับ	หน่วยงานที่ รับผิดชอบ หลัก
				2566 (บาท)	2567 (บาท)	2568 (บาท)	2569 (บาท)	2570 (บาท)			
60	โครงการขยายระบบไฟฟ้า (สายพาดดับ)	เพื่อความสะอาดแก่ประชาชน	-ขยายระบบไฟฟ้า (สายพาดดับ)	200,000	200,000	200,000	200,000	200,000	ประชาชนได้รับประโยชน์	ประชาชนได้รับประโยชน์	กองช่าง
61	โครงการขยายไฟฟ้าแรงต่ำ โพนสว่าง – ห้วยตาด	“	-ขยายไฟฟ้าแรงต่ำ โพนสว่าง – ห้วยตาด	200,000	200,000	200,000	200,000	200,000	“	“	กองช่าง
62	โครงการก่อสร้างสะพานคอนกรีตข้ามลำน้ำห้วยน้ำสวย (ไร่นางสงฆ์ วงศ์ยาบุตร) หมู่ 3	“	-ก่อสร้างสะพานคอนกรีตข้ามลำน้ำห้วยน้ำสวย	500,000	500,000	500,000	500,000	500,000	“	“	กองช่าง
63	โครงการถนนลาดยางจากโพนสว่าง – บ้านใหม่สันติธรรม	“	-ก่อสร้างถนนลาดยาง	2,000,000	2,000,000	2,000,000	2,000,000	2,000,000	“	“	กองช่าง
64	โครงการปรับปรุงถนนลูกรังด้วยหินคลุก สายไร่แม่เมย ไร่ตาสงวน	“	-ปรับปรุงถนนลูกรังด้วยหินคลุก	500,000	500,000	500,000	500,000	500,000	“	“	กองช่าง
65	โครงการก่อสร้างท่อเหลี่ยมขนาด 1 ช่อง ไร่ นายทองเหลียน ไร่ ตาพันธ์ จงประสม	“	-ก่อสร้างท่อเหลี่ยม	50,000	50,000	50,000	50,000	50,000	“	“	กองช่าง
66	โครงการปรับปรุงซ่อมแซมถนนเข้าพื้นที่การเกษตรสายผาแสนคำ	“	-ปรับปรุงซ่อมแซมถนนเข้าพื้นที่การเกษตร	300,000	300,000	300,000	300,000	300,000	“	“	กองช่าง

ที่	โครงการ/กิจกรรม	วัตถุประสงค์	เป้าหมาย (ผลผลิตของโครงการ)	งบประมาณ					ตัวชี้วัด (KPI)	ผลที่คาดว่าจะได้รับ	หน่วยงานที่ รับผิดชอบหลัก
				2566 (บาท)	2567 (บาท)	2568 (บาท)	2569 (บาท)	2570 (บาท)			
67	โครงการปรับปรุง ซ่อมแซมถนนเข้าพื้นที่ การเกษตรสายผาเดิน หมู่ที่ 4	เพื่อความสะอาดแก่ ประชาชน	-ปรับปรุงซ่อมแซมถนนเข้า พื้นที่การเกษตร	300,000	300,000	300,000	300,000	300,000	ประชาชนได้ รับประโยชน์	ประชาชนได้ รับประโยชน์	กองช่าง
68	โครงการก่อสร้างถนน คอนกรีตเสริมเหล็ก ซอยนวมัย หมู่ 4	“	-ก่อสร้างถนนคอนกรีตเสริม เหล็กในหมู่บ้าน	500,000	500,000	500,000	500,000	500,000	“	“	กองช่าง
69	โครงการก่อสร้างถนน คอนกรีตเสริมเหล็กใน หมู่บ้านซอยบ้าน ผู้ใหญ่อานนท์ หมู่ 4	“	-ก่อสร้างถนนคอนกรีตเสริม เหล็กในหมู่บ้าน	500,000	500,000	500,000	500,000	500,000	“	“	กองช่าง
70	โครงการก่อสร้างถนน คอนกรีตเสริมเหล็ก ภายในหมู่บ้าน หมู่ 4	“	-ถนนคอนกรีตเสริมเหล็ก ภายในหมู่บ้าน กว้าง 3 เมตร ยาว 97 เมตร หนาเฉลี่ย 0.15 เมตร	200,000	-	-	-	-	“	“	กองช่าง
71	โครงการก่อสร้างถนน คอนกรีตเสริมเหล็กใน หมู่บ้านซอยบ้านยาย แก่น หมู่ 4	“	-ก่อสร้างถนนคอนกรีตเสริม เหล็กในหมู่บ้าน	500,000	500,000	500,000	500,000	500,000	“	“	กองช่าง
72	โครงการขยายเขต และติดตั้งไฟฟ้าส่อง สว่างในพื้นที่หมู่ 4	“	-ขยายเขตและติดตั้งไฟฟ้า ส่องสว่างในพื้นที่	50,000	50,000	50,000	50,000	50,000	“	“	กองช่าง

ที่	โครงการ/กิจกรรม	วัตถุประสงค์	เป้าหมาย (ผลผลิตของโครงการ)	งบประมาณ					ตัวชี้วัด (KPI)	ผลที่คาดว่าจะได้รับ	หน่วยงานที่ รับผิดชอบหลัก
				2566 (บาท)	2567 (บาท)	2568 (บาท)	2569 (บาท)	2570 (บาท)			
73	โครงการก่อสร้างรางระบายน้ำพร้อมขยายไหล่ทางรอบหมู่บ้านพื้นที่หมู่ 4	เพื่อความสะอาดแก่ประชาชน	-ก่อสร้างรางระบายน้ำพร้อมขยายไหล่ทางรอบหมู่บ้าน	2,000,000	2,000,000	2,000,000	2,000,000	2,000,000	ประชาชนได้รับประโยชน์	ประชาชนได้รับประโยชน์	กองช่าง
74	โครงการขุดสระน้ำเพื่อการเกษตร หมู่ 4	“	-ขุดสระน้ำเพื่อการเกษตร	500,000	500,000	500,000	500,000	500,000	“	“	กองช่าง
75	โครงการขุดลอกลำห้วยสีโสม หมู่ที่ 4	“	-ขุดลอกลำห้วยสีโสม	500,000	500,000	500,000	500,000	500,000	“	“	กองช่าง
76	โครงการซ่อมแซมขยายท่อเมนระบบประปาหมู่บ้าน หมู่ 4	“	-ซ่อมแซมขยายท่อเมนระบบประปาหมู่บ้าน	300,000	300,000	300,000	300,000	300,000	“	“	กองช่าง
77	โครงการขยายเขตไฟฟ้าแรงต่ำภายในหมู่บ้าน หมู่ที่ 4	“	-ขยายเขตไฟฟ้าแรงต่ำภายในหมู่บ้าน	500,000	500,000	500,000	500,000	500,000	“	“	กองช่าง
78	โครงการขยายเขตไฟฟ้าแรงต่ำเข้าพื้นที่การเกษตรหมู่ที่ 4	“	-ขยายเขตไฟฟ้าแรงต่ำ	200,000	200,000	200,000	200,000	200,000	“	“	กองช่าง
79	โครงการก่อสร้างท่อเหลี่ยมเข้าพื้นที่การเกษตร หมู่ที่ 4	“	-ก่อสร้างท่อเหลี่ยมเข้าพื้นที่การเกษตร	380,000	380,000	380,000	380,000	380,000	“	“	กองช่าง
80	โครงการเจาะบ่อบาดาลเพื่อการเกษตร หมู่ 4	“	-เจาะบ่อบาดาลเพื่อการเกษตร	150,000	150,000	150,000	150,000	150,000	“	“	กองช่าง

ที่	โครงการ/กิจกรรม	วัตถุประสงค์	เป้าหมาย (ผลผลิตของโครงการ)	งบประมาณ					ตัวชี้วัด (KPI)	ผลที่คาดว่าจะ ได้รับ	หน่วยงานที่ รับผิดชอบ หลัก
				2566 (บาท)	2567 (บาท)	2568 (บาท)	2569 (บาท)	2570 (บาท)			
81	โครงการปรับปรุง ซ่อมแซมถนนเข้าพื้นที่ การเกษตร สายชำค้อ	เพื่อความสะอาดแก่ ประชาชน	-ปรับปรุงซ่อมแซมถนนเข้า พื้นที่การเกษตร	500,000	500,000	500,000	500,000	500,000	ประชาชนได้ รับประโยชน์	ประชาชนได้ รับประโยชน์	กองช่าง
82	โครงการปรับปรุง ซ่อมแซมถนนเข้าพื้นที่ การเกษตรสายชำม่วง	“	-ปรับปรุงซ่อมแซมถนนเข้า พื้นที่การเกษตร	500,000	500,000	500,000	500,000	500,000	“	“	กองช่าง
83	โครงการติดตั้งกล่อง วงจรปิด หมู่ที่ 4	“	-ติดตั้งกล่องวงจรปิดภายใน พื้นที่	1,000,000	1,000,000	1,000,000	1,000,000	1,000,000	“	“	งานป้องกันฯ
84	โครงการระจกมุม โค้งส่องสัญญาณ หมู่ที่ 4	“	-ติดตั้งระจกมุมโค้งส่อง สัญญาณ	100,000	100,000	100,000	100,000	100,000	“	“	งานป้องกันฯ
85	โครงการติดตั้งไฟ กระพริบตามจุดเสี่ยง หมู่ที่ 4	“	-ติดตั้งไฟกระพริบตามจุด เสี่ยง	150,000	150,000	150,000	150,000	150,000	“	“	งานป้องกันฯ
86	โครงการปรับปรุง ซ่อมแซมศาลา เอนกประสงค์ หมู่ 4	“	-ปรับปรุงซ่อมแซมต่อเติม ศาลาเอนกประสงค์	100,000	100,000	100,000	100,000	100,000	“	“	กองช่าง
87	โครงการก่อสร้างวาง ท่อระบายน้ำพร้อมบ่อ พักคอนกรีตเสริม เหล็กแบบมีฝาปิด พื้นที่หมู่ 4	“	-ก่อสร้างวางท่อระบายน้ำ ภายในหมู่บ้าน ท่อขนาด Ø 0.40 x 1.00 เมตร พร้อมบ่อ พักคอนกรีตเสริมเหล็กขนาด 0.80 x 0.80 เมตร จำนวน 3 บ่อพัก รวมความยาว 70 เมตร	184,000	-	-	-	-	“	“	กองช่าง

ที่	โครงการ/กิจกรรม	วัตถุประสงค์	เป้าหมาย (ผลผลิตของโครงการ)	งบประมาณ					ตัวชี้วัด (KPI)	ผลที่คาดว่าจะได้รับ	หน่วยงานที่ รับผิดชอบหลัก
				2566 (บาท)	2567 (บาท)	2568 (บาท)	2569 (บาท)	2570 (บาท)			
88	โครงการก่อสร้างลานกีฬา พื้นที่หมู่ 4	เพื่อความสะอาดแก่ประชาชน	-ก่อสร้างลานกีฬา	200,000	200,000	200,000	200,000	200,000	ประชาชนได้รับประโยชน์	ประชาชนได้รับประโยชน์	กองช่าง
89	โครงการปรับปรุงซ่อมแซมหอกระจายข่าว หมู่ที่ 4	“	-ปรับปรุงซ่อมแซมหอกระจายข่าว	300,000	300,000	300,000	300,000	300,000	“	“	กองช่าง
90	โครงการติดตั้งระบบสูบน้ำประปาแบบบาดาลด้วยพลังงานแสงอาทิตย์ หมู่ 4	“	-ติดตั้งระบบสูบน้ำประปา (แบบบาดาล) ด้วยพลังงานแสงอาทิตย์	200,000	200,000	200,000	200,000	200,000	“	“	กองช่าง
91	โครงการขยายเขตไฟฟ้าส่องสว่างสาธารณะ (แบบกิ่งเดี่ยว)	“	-ขยายเขตไฟฟ้าส่องสว่างสาธารณะ (แบบกิ่งเดี่ยว)	100,000	100,000	100,000	100,000	100,000	“	“	กองช่าง
92	โครงการปรับปรุงถนนลูกรังด้วยหินคลุก หมู่ 5	“	-ปรับปรุงถนนลูกรังด้วยหินคลุก	500,000	500,000	500,000	500,000	500,000	“	“	กองช่าง
93	โครงการซ่อมแซมถนนเพื่อการเกษตร โดยลงหินคลุก (สายทางห้วยฮ่อม) หมู่ 5	“	-ขนาดกว้าง 4.00 เมตร ยาว 400.00 เมตร หนาเฉลี่ย 0.10 เมตร หรือมีพื้นที่ไม่น้อยกว่า 1,600.00 ตารางเมตร	105,000	-	-	-	-	“	“	กองช่าง

ที่	โครงการ/กิจกรรม	วัตถุประสงค์	เป้าหมาย (ผลผลิตของโครงการ)	งบประมาณ					ตัวชี้วัด (KPI)	ผลที่คาดว่าจะได้รับ	หน่วยงานที่ รับผิดชอบหลัก
				2566 (บาท)	2567 (บาท)	2568 (บาท)	2569 (บาท)	2570 (บาท)			
94	โครงการก่อสร้างถนนคอนกรีตเสริมเหล็กสายป่าสัก บ้านพะเนียง หมู่ 5 ตำบลนาดอกคำ รหัสทางหลวงท้องถิ่น ลย.ถ.12-008 ก่อสร้างถนนคอนกรีตเสริมเหล็ก ขนาดกว้าง 5.00 เมตร ยาว 2,660.00 เมตร หน้า 0.15 เมตร หน้า 0.15 เมตร ตามแบบมาตรฐานงานทางองค์กรปกครองส่วนท้องถิ่นถนนคอนกรีตเสริมเหล็ก ภายในหมู่บ้าน(แบบมีรอยต่อ) แบบเลขที่ ทถ-2-205 หรือพื้นที่ไม่น้อยกว่า 13,300.00 ตารางเมตร เทศบาลตำบลนาดอกคำ อำเภอรัตนวาปี จังหวัดเลย	เพื่อความสะดวกแก่ประชาชน	-ก่อสร้างถนนคอนกรีตเสริมเหล็กขนาดกว้าง 5.00 เมตร ยาว 2,660.00 เมตร หน้า 0.15 เมตร หน้า 0.15 เมตร ตามแบบมาตรฐานงานทางองค์กรปกครองส่วนท้องถิ่นถนนคอนกรีตเสริมเหล็ก ภายในหมู่บ้าน(แบบมีรอยต่อ) แบบเลขที่ ทถ-2-205 หรือพื้นที่ไม่น้อยกว่า 13,300.00 ตารางเมตร	-	9,978,000	-	-	-	ประชาชนได้รับประโยชน์	ประชาชนได้รับประโยชน์	กองช่าง

ที่	โครงการ/กิจกรรม	วัตถุประสงค์	เป้าหมาย (ผลผลิตของโครงการ)	งบประมาณ					ตัวชี้วัด (KPI)	ผลที่คาดว่าจะ ได้รับ	หน่วยงานที่ รับผิดชอบ หลัก
				2566 (บาท)	2567 (บาท)	2568 (บาท)	2569 (บาท)	2570 (บาท)			
95	โครงการซ่อมแซมถนนเพื่อการเกษตร (สายป่าสัก) พื้นที่หมู่ 5	เพื่อความสะดวกแก่ประชาชน	-ซ่อมแซมถนนเพื่อการเกษตรสายป่าสัก กว้าง 1 เมตร ยาว 106 เมตร หนาเฉลี่ย 0.15 เมตร	144,000	-	-	-	-	ประชาชนได้รับประโยชน์	ประชาชนได้รับประโยชน์	กองช่าง
96	โครงการก่อสร้างถนนลาดยางภายในหมู่บ้าน หมู่ 5	“	-ก่อสร้างถนนลาดยางภายในหมู่บ้าน	500,000	500,000	500,000	500,000	500,000	“	“	กองช่าง
97	โครงการขยายซ่อมแซมปรับปรุงน้ำประปาหมู่บ้าน	“	-ขยายซ่อมแซมปรับปรุงน้ำประปาหมู่บ้าน	100,000	100,000	100,000	100,000	100,000	“	“	กองช่าง
98	โครงการก่อสร้างถนนคอนกรีตเสริมเหล็กภายในหมู่บ้าน หมู่ 5	“	-ก่อสร้างถนนคอนกรีตเสริมเหล็กภายในหมู่บ้าน	1,000,000	1,000,000	1,000,000	1,000,000	1,000,000	“	“	กองช่าง
99	โครงการขุดลอกลำห้วยพะเนียง หมู่ที่ 5	“	-ขุดลอกลำห้วยพะเนียง	500,000	500,000	500,000	500,000	500,000	“	“	กองช่าง
100	โครงการขุดลอกคลองน้ำจ่าน หมู่ 5	“	-ขุดลอกคลองน้ำจ่าน	500,000	500,000	500,000	500,000	500,000	“	“	กองช่าง
101	โครงการติดตั้งระบบสูบน้ำประปา (แบบบาดาล) ด้วยพลังงานแสงอาทิตย์ หมู่ที่ 5	“	-ติดตั้งระบบสูบน้ำประปา (แบบบาดาล) ด้วยพลังงานแสงอาทิตย์	200,000	200,000	200,000	200,000	200,000	“	“	กองช่าง
102	โครงการก่อสร้างท่อเหลี่ยม หมู่ 5	“	-ก่อสร้างท่อเหลี่ยม	500,000	500,000	500,000	500,000	500,000	“	“	กองช่าง

ที่	โครงการ/กิจกรรม	วัตถุประสงค์	เป้าหมาย (ผลผลิตของโครงการ)	งบประมาณ					ตัวชี้วัด (KPI)	ผลที่คาดว่าจะ ได้รับ	หน่วยงานที่ รับผิดชอบหลัก
				2566 (บาท)	2567 (บาท)	2568 (บาท)	2569 (บาท)	2570 (บาท)			
103	โครงการซ่อมแซมถนน ภายในหมู่บ้าน หมู่ 5	เพื่อความสะอาดแก่ ประชาชน	-ซ่อมแซมถนนภายใน หมู่บ้าน	100,000	100,000	100,000	100,000	100,000	ประชาชนได้ รับประโยชน์	ประชาชนได้ รับประโยชน์	กองช่าง
104	โครงการขยายเขต ไฟฟ้าแรงต่ำเข้าพื้นที่ การเกษตรหมู่ที่ 5	“	-ขยายเขตไฟฟ้าแรงต่ำเข้า พื้นที่การเกษตร	100,000	100,000	100,000	100,000	100,000	“	“	กองช่าง
105	โครงการก่อสร้างราง ระบายน้ำพร้อมบ่อพัก คอนกรีตเสริมเหล็ก พื้นที่หมู่ 5	“	-ก่อสร้างรางระบายน้ำพร้อม บ่อพักคอนกรีตเสริมเหล็ก	500,000	500,000	500,000	500,000	500,000	“	“	กองช่าง
106	โครงการก่อสร้างขยาย ไหล่ทางคอนกรีตเสริม เหล็ก พื้นที่หมู่ 5	“	-ก่อสร้างไหล่ทางคอนกรีตเสริม เหล็ก	1,000,000	1,000,000	1,000,000	1,000,000	1,000,000	“	“	กองช่าง
107	โครงการเจาะบ่อบาดาล เพื่อการเกษตร หมู่ 5	“	-เจาะบ่อบาดาลเพื่อ การเกษตร	150,000	150,000	150,000	150,000	150,000	“	“	กองช่าง
108	โครงการก่อสร้างฝาย น้ำล้น (ลำห้วยพะเนียง) พื้นที่หมู่ 5	“	-ก่อสร้างฝายน้ำล้นลำห้วย พะเนียง กว้าง 10 เมตร ยาว 9 เมตร หนาเฉลี่ย 0.10 เมตร หรือมีพื้นที่ไม่ น้อยกว่า 90 เมตร (พร้อม เรียงหินใหญ่ไม่น้อยกว่า 69.75 ลูกบาศก์เมตร	104,000	-	-	-	-	“	“	กองช่าง



ที่	โครงการ/กิจกรรม	วัตถุประสงค์	เป้าหมาย (ผลผลิตของโครงการ)	งบประมาณ					ตัวชี้วัด (KPI)	ผลที่คาดว่าจะได้รับ	หน่วยงานที่ รับผิดชอบหลัก
				2566 (บาท)	2567 (บาท)	2568 (บาท)	2569 (บาท)	2570 (บาท)			
109	โครงการติดตั้งกล้องโทรทัศน์วงจรปิดชนิดเครือข่ายแบบมูมมออง	เพื่อความสะอาดแก่ประชาชน	-ติดตั้งกล้องโทรทัศน์วงจรปิดชนิดเครือข่ายแบบมูมมออง	-	-	500,000	-	-	ประชาชนได้รับประโยชน์	ประชาชนได้รับประโยชน์	กองช่าง
110	โครงการระจกมูมไค้งส่องจรรยา	“	-ติดตั้งระจกมูมไค้งส่องจรรยา	100,000	100,000	100,000	100,000	100,000	“	“	กองช่าง
111	โครงการติดตั้งไฟกระพริบตามจุดเสียง หมู่ 5	“	-ติดตั้งไฟกระพริบตามจุดเสียง	150,000	150,000	150,000	150,000	150,000	“	“	กองช่าง
112	โครงการก่อสร้างถนนคอนกรีตเสริมเหล็กสายบ้านพะเนียง - ป่าสัก หมู่ที่ 5	“	-ขนาดกว้าง 5 เมตร ยาว 3,026 เมตร หนา 0.15 เมตร หรือมีพื้นที่ไม่น้อยกว่า 15,130 ตารางเมตร	-	-	10,000,000	-	-	“	“	กองช่าง
113	โครงการขยายเขตไฟฟ้าส่องสว่างสาธารณะ (แบบกิ่งเดี่ยว) ที่หมู่ 6	“	-ขยายเขตไฟฟ้าส่องสว่างสาธารณะ (แบบกิ่งเดี่ยว)	300,000	300,000	300,000	300,000	300,000	“	“	กองช่าง
114	โครงการก่อสร้างรางระบายน้ำภายในหมู่บ้าน	“	-ก่อสร้างรางระบายน้ำภายในหมู่บ้าน	200,000	200,000	200,000	200,000	200,000	“	“	กองช่าง
115	โครงการปรับปรุงถนนลูกรังด้วยหินคลุกเข้าพื้นที่ทำการเกษตรสายวัดสันติสุขาราม หมู่ที่ 6	“	-ปรับปรุงถนนลูกรังด้วยหินคลุกเข้าพื้นที่ทำการเกษตร	300,000	300,000	300,000	300,000	300,000	“	“	กองช่าง

ที่	โครงการ/กิจกรรม	วัตถุประสงค์	เป้าหมาย (ผลผลิตของโครงการ)	งบประมาณ					ตัวชี้วัด (KPI)	ผลที่คาดว่าจะ ได้รับ	หน่วยงานที่ รับผิดชอบ หลัก
				2566 (บาท)	2567 (บาท)	2568 (บาท)	2569 (บาท)	2570 (บาท)			
116	โครงการปรับปรุงถนน ลูกรังด้วยหินคลุกเข้า พื้นที่ทำการเกษตรสาย ห้วยโคนค้อ หมู่ที่ 6	เพื่อความสะอาดแก่ ประชาชน	-ปรับปรุงถนนลูกรังด้วยหิน คลุกเข้าพื้นที่ทำการเกษตร	300,000	300,000	300,000	300,000	300,000	ประชาชนได้ รับประโยชน์	ประชาชนได้ รับประโยชน์	กองช่าง
117	โครงการก่อสร้างถนน คอนกรีตเสริมเหล็ก ภายในหมู่บ้าน หมู่ 6	“	-ถนนคอนกรีตเสริมเหล็ก ภายในหมู่บ้าน กว้าง 4 เมตร ยาว 126 เมตร หนาเฉลี่ย 0.15 เมตร หรือมีพื้นที่ไม่น้อย กว่า 504 เมตร	350,000	-	-	-	-	“	“	กองช่าง
118	โครงการขยายเขต ไฟฟ้าแรงต่ำ (สาย พาดดับ) หมู่ที่ 6	“	-ขยายเขตไฟฟ้าแรงต่ำ (สายพาดดับ)	200,000	200,000	200,000	200,000	200,000	“	“	กองช่าง
119	โครงการปรับปรุง ซ่อมแซมขยายท่อเมน ระบบประปาหมู่บ้าน หมู่ที่ 6	“	-ปรับปรุงซ่อมแซมขยายท่อ เมนระบบประปาหมู่บ้าน	300,000	300,000	300,000	300,000	300,000	“	“	กองช่าง
120	โครงการขยายเขต ไฟฟ้าแรงต่ำเข้าพื้นที่ ทำการเกษตรหมู่ที่ 6	“	-ขยายเขตไฟฟ้าแรงต่ำเข้า พื้นที่ทำการเกษตร	200,000	200,000	200,000	200,000	200,000	“	“	กองช่าง
121	โครงการก่อสร้างฝาย น้ำล้นหมู่ที่ 6	“	-ก่อสร้างฝายน้ำล้น คสล.	300,000	300,000	300,000	300,000	300,000	“	“	กองช่าง
122	โครงการเจาะบ่อบาดาล เพื่อการเกษตร หมู่ 6	“	-เจาะบ่อบาดาลเพื่อ ทำการเกษตร	150,000	150,000	150,000	150,000	150,000	“	“	กองช่าง

ที่	โครงการ/กิจกรรม	วัตถุประสงค์	เป้าหมาย (ผลผลิตของโครงการ)	งบประมาณ					ตัวชี้วัด (KPI)	ผลที่คาดว่าจะ ได้รับ	หน่วยงานที่ รับผิดชอบ หลัก
				2566 (บาท)	2567 (บาท)	2568 (บาท)	2569 (บาท)	2570 (บาท)			
123	โครงการเสริมผิว จราจร Asphaltic Concrete ภายใน หมู่บ้าน หมู่ที่ 6	เพื่อความสะอาดแก่ ประชาชน	-เสริมผิวจราจร Asphaltic Concrete ภายในหมู่บ้าน	1,000,000	1,000,000	1,000,000	1,000,000	1,000,000	ประชาชนได้ รับประโยชน์	ประชาชนได้ รับประโยชน์	กองช่าง
124	โครงการขยายไหล่ ทางถนนคอนกรีต เสริมเหล็กภายใน หมู่บ้าน หมู่ 6	“	-ขยายไหล่ทางถนนคอนกรีต เสริมเหล็กภายในหมู่บ้าน	500,000	500,000	500,000	500,000	500,000	“	“	กองช่าง
125	โครงการปรับปรุงถนน ลูกรังด้วยหินคลุกเข้า พื้นที่ทางการเกษตร สายห้วยป่าไร่	“	-ปรับปรุงถนนลูกรังด้วยหิน คลุกเข้าพื้นที่ทางการเกษตร	200,000	200,000	200,000	200,000	200,000	“	“	กองช่าง
126	โครงการก่อสร้างถนน คอนกรีตเสริมเหล็ก ภายในวัดสันตสุขราม	“	-ก่อสร้างถนนคอนกรีตเสริม เหล็ก	300,000	300,000	300,000	300,000	300,000	“	“	กองช่าง
127	โครงการติดตั้งกล่อง วงจรปิด หมู่ 6	“	-ติดตั้งกล่องวงจรปิด	1,000,000	1,000,000	1,000,000	1,000,000	1,000,000	“	“	งานป้องกันฯ
128	โครงการกระโจม โค้งส่องจราจร หมู่ 6	“	-กระโจมโค้งส่องจราจร	100,000	100,000	100,000	100,000	100,000	“	“	งานป้องกันฯ
129	โครงการติดตั้งไฟ กระพริบตามจุดเสี่ยง หมู่ที่ 6	“	-ติดตั้งไฟกระพริบตามจุด เสี่ยง	150,000	150,000	150,000	150,000	150,000	“	“	งานป้องกันฯ

ที่	โครงการ/กิจกรรม	วัตถุประสงค์	เป้าหมาย (ผลผลิตของโครงการ)	งบประมาณ					ตัวชี้วัด (KPI)	ผลที่คาดว่าจะ ได้รับ	หน่วยงานที่ รับผิดชอบ หลัก
				2566 (บาท)	2567 (บาท)	2568 (บาท)	2569 (บาท)	2570 (บาท)			
130	โครงการปรับปรุงซ่อมแซม หอกระจายข่าว หมู่ 6	เพื่อความสะอาดแก่ ประชาชน	-ปรับปรุงซ่อมแซมหอ กระจายข่าว	300,000	300,000	300,000	300,000	300,000	ประชาชนได้ รับประโยชน์	ประชาชนได้ รับประโยชน์	กองช่าง
131	โครงการก่อสร้างสะพาน คอนกรีต หมู่ที่ 6	“	-ก่อสร้างสะพานคอนกรีต	800,000	800,000	800,000	800,000	800,000	“	“	กองช่าง
132	โครงการขยายเขตไฟฟ้า ส่องสว่างสาธารณะ (แบบกิ่งเดี่ยว) จำนวน 7 จุด หมู่ 7	“	-ขยายเขตไฟฟ้าส่องสว่าง สาธารณะ (แบบกิ่งเดี่ยว)	100,000	100,000	100,000	100,000	100,000	“	“	กองช่าง
133	โครงการขุดสระน้ำเพื่อ การเกษตร	“	-ขุดสระน้ำเพื่อการเกษตร	500,000	500,000	500,000	500,000	500,000	“	“	กองช่าง
134	โครงการขยายเขต ประปา Ø 3” ภายใน หมู่บ้าน พื้นที่หมู่ 7	“	-ขยายเขตประปา ขนาดเส้น ผ่านศูนย์กลาง 3 นิ้ว ระยะทาง 420 เมตร	108,000	108,000	108,000	108,000	108,000	“	“	กองช่าง
135	โครงการซ่อมแซม/ ขยายท่อเมนระบบ ประปาหมู่บ้าน หมู่ 7	“	-ซ่อมแซม/ขยายท่อเมน ระบบประปาหมู่บ้าน	300,000	300,000	300,000	300,000	300,000	“	“	กองช่าง
136	โครงการขยายเขต ไฟฟ้าแรงต่ำ (สาย พาดดับ) หมู่ที่ 7	“	-ขยายเขตไฟฟ้า (สายพาด ดับ) แรงต่ำ จำนวน 6 จุด	500,000	500,000	500,000	500,000	500,000	“	“	กองช่าง
137	โครงการขยายเขต ไฟฟ้าแรงต่ำเข้าพื้นที่ การเกษตรหมู่ที่ 7	“	-ขยายเขตไฟฟ้าแรงต่ำเข้า พื้นที่การเกษตร	200,000	200,000	200,000	200,000	200,000	“	“	กองช่าง

ที่	โครงการ/กิจกรรม	วัตถุประสงค์	เป้าหมาย (ผลผลิตของโครงการ)	งบประมาณ					ตัวชี้วัด (KPI)	ผลที่คาดว่าจะ ได้รับ	หน่วยงานที่ รับผิดชอบ หลัก
				2566 (บาท)	2567 (บาท)	2568 (บาท)	2569 (บาท)	2570 (บาท)			
138	โครงการก่อสร้างฝาย น้ำล้น หมู่ที่ 7	เพื่อความสะอาดแก่ ประชาชน	-ก่อสร้างฝายน้ำล้น	500,000	500,000	500,000	500,000	500,000	ประชาชนได้ รับประโยชน์	ประชาชนได้ รับประโยชน์	กองช่าง
139	โครงการก่อสร้างท่อ เหลี่ยมเข้าพื้นที่ การเกษตร หมู่ที่ 7	“	-ก่อสร้างท่อเหลี่ยมเข้าพื้นที่ การเกษตร	380,000	380,000	380,000	380,000	380,000	“	“	กองช่าง
140	โครงการเสริมผิวจราจร แบบAsphaltic Concrete ภายในหมู่บ้าน หมู่ 7	“	-เสริมผิวจราจรแบบ Asphaltic Concrete ภายในหมู่บ้าน	500,000	500,000	500,000	500,000	500,000	“	“	กองช่าง
141	โครงการปรับปรุงถนน เข้าพื้นที่การเกษตรชำ นน้อยพร้อมวางท่อ	“	-ปรับปรุงถนนเข้าพื้นที่ การเกษตรชำนน้อยพร้อม วางท่อ	300,000	300,000	300,000	300,000	300,000	“	“	กองช่าง
142	โครงการติดตั้งกล่อง วงจรปิด หมู่ที่ 7	“	-ติดตั้งกล่องวงจรปิด	1,000,000	1,000,000	1,000,000	1,000,000	1,000,000	“	“	งานป้องกันฯ
143	โครงการติดตั้งกระจก มุมโค้งสองจราจร หมู่ 7	“	-ติดตั้งกระจกมุมโค้งสอง จราจร	100,000	100,000	100,000	100,000	100,000	“	“	งานป้องกันฯ
144	โครงการติดตั้งไฟ กระพริบตามจุดเสี่ยง หมู่ที่ 7	“	-ติดตั้งไฟกระพริบตามจุด เสี่ยง	150,000	150,000	150,000	150,000	150,000	“	“	งานป้องกันฯ
145	โครงการปรับปรุง ซ่อมแซมหอกระจาย ข่าว หมู่ที่ 7	“	-ปรับปรุงซ่อมแซมหอ กระจายข่าว	300,000	300,000	300,000	300,000	300,000	“	“	กองช่าง

ที่	โครงการ/กิจกรรม	วัตถุประสงค์	เป้าหมาย (ผลผลิตของโครงการ)	งบประมาณ					ตัวชี้วัด (KPI)	ผลที่คาดว่าจะ ได้รับ	หน่วยงานที่ รับผิดชอบ หลัก
				2566 (บาท)	2567 (บาท)	2568 (บาท)	2569 (บาท)	2570 (บาท)			
146	โครงการก่อสร้างถนนคอนกรีตเสริมเหล็กภายในหมู่บ้าน หมู่ 7	เพื่อความสะอาดแก่ประชาชน	-ก่อสร้างถนนคอนกรีตเสริมเหล็กภายในหมู่บ้าน กว้าง 4 เมตร ยาว 76 เมตร หนาเฉลี่ย 0.15 เมตร หรือมีพื้นที่ไม่น้อยกว่า 304 เมตร	200,000	-	-	-	-	ประชาชนได้รับประโยชน์	ประชาชนได้รับประโยชน์	กองช่าง
147	โครงการก่อสร้างวางระบายน้ำภายในหมู่บ้าน หมู่ 7	“	-ก่อสร้างวางระบายน้ำภายในหมู่บ้าน	300,000	300,000	300,000	300,000	300,000	“	“	กองช่าง
148	โครงการขยายไหล่ทางคอนกรีตเสริมเหล็กภายในหมู่บ้าน หมู่ 7	“	-ขยายไหล่ทางคอนกรีตเสริมเหล็กภายในหมู่บ้าน	300,000	300,000	300,000	300,000	300,000	“	“	กองช่าง
149	โครงการปรับปรุงซ่อมแซมศาลาประชาคมหมู่บ้าน หมู่ 7	“	-ปรับปรุงซ่อมแซมศาลาประชาคมหมู่บ้าน	200,000	200,000	200,000	200,000	200,000	“	“	กองช่าง
150	โครงการซ่อมแซมถนนเพื่อการเกษตรโดยลงหินคลุก (สายห้วยป่าซิดอนกลาง) หมู่ 7	“	-ซ่อมแซมถนนเพื่อการเกษตร กว้าง 4 เมตร ยาว 900 เมตร หนาเฉลี่ย 0.10 เมตร หรือมีพื้นที่ไม่น้อยกว่า 3,600 เมตร	196,000	-	-	-	-	“	“	กองช่าง

ที่	โครงการ/กิจกรรม	วัตถุประสงค์	เป้าหมาย (ผลผลิตของโครงการ)	งบประมาณ					ตัวชี้วัด (KPI)	ผลที่คาดว่าจะ จะได้รับ	หน่วยงานที่ รับผิดชอบ หลัก
				2566 (บาท)	2567 (บาท)	2568 (บาท)	2569 (บาท)	2570 (บาท)			
151	โครงการซ่อมแซมถนน เข้าพื้นที่ทางการเกษตร ห้วยป่าซิดอนล่าง	เพื่อความสะอาดแก่ ประชาชน	-ซ่อมแซมถนนเข้าพื้นที่ทาง การเกษตร	500,000	500,000	500,000	500,000	500,000	ประชาชนได้ รับประโยชน์	ประชาชนได้ รับประโยชน์	กองช่าง
152	โครงการซ่อมแซมถนน เข้าพื้นที่ทางการเกษตร ห้วยป่าซิดอนบน	“	-ซ่อมแซมถนนเข้าพื้นที่ทาง การเกษตร	500,000	500,000	500,000	500,000	500,000	“	“	กองช่าง
153	โครงการวางท่อส่งน้ำ เข้าพื้นที่ทาง การเกษตร หมู่ 7	“	-วางท่อส่งน้ำเข้าพื้นที่ทาง การเกษตร	200,000	200,000	200,000	200,000	200,000	“	“	กองช่าง
154	โครงการก่อสร้างถนน คอนกรีตเสริมเหล็ก ทางเข้าและภายในวัดป่า ร่มเย็น	“	-ก่อสร้างถนนคอนกรีตเสริม เหล็ก	500,000	500,000	500,000	500,000	500,000	“	“	กองช่าง
155	โครงการเจาะบ่อ บาดาลในพื้นที่ทำ การเกษตร หมู่ 7	“	-เจาะบ่อบาดาลในพื้นที่ทำ การเกษตร	200,000	200,000	200,000	200,000	200,000	“	“	กองช่าง
156	โครงการก่อสร้างถนน คอนกรีตเสริมเหล็ก ภายในหมู่บ้าน พื้นที่ หมู่ 8	“	-ก่อสร้างถนนคอนกรีตเสริม เหล็ก กว้าง 3.50 เมตร ยาว 103 เมตร หนาเฉลี่ย 0.15 เมตร หรือมีพื้นที่ไม่น้อยกว่า 360 เมตร	250,000	-	-	-	-	“	“	กองช่าง

ที่	โครงการ/กิจกรรม	วัตถุประสงค์	เป้าหมาย (ผลผลิตของโครงการ)	งบประมาณ					ตัวชี้วัด (KPI)	ผลที่คาดว่าจะ ได้รับ	หน่วยงานที่ รับผิดชอบ หลัก
				2566 (บาท)	2567 (บาท)	2568 (บาท)	2569 (บาท)	2570 (บาท)			
157	โครงการขยายระบบไฟฟ้า (สายพาดดับ)	เพื่อความสะอาดแก่ประชาชน	-ขยายระบบไฟฟ้า(สายพาดดับ)	500,000	500,000	500,000	500,000	500,000	ประชาชนได้ รับประโยชน์	ประชาชนได้ รับประโยชน์	กองช่าง
158	โครงการก่อสร้างวางระบบน้ำภายในหมู่บ้าน	“	-ก่อสร้างวางระบบน้ำภายในหมู่บ้าน	500,000	500,000	500,000	500,000	500,000	“	“	กองช่าง
159	โครงการก่อสร้างถนนคอนกรีตเสริมเหล็ก (สายชานน้อย) พื้นที่หมู่ 8	“	-ก่อสร้างถนนคอนกรีตเสริมเหล็ก กว้าง 4 เมตร ยาว 90 เมตร หนาเฉลี่ย 0.15 เมตรหรือมีพื้นที่ไม่น้อยกว่า 360 เมตร	250,000	-	-	-	-	“	“	กองช่าง
160	โครงการปรับปรุงซ่อมแซมถนนเข้าพื้นที่การเกษตร สายผาล้อม-ผาปอง หมู่ที่ 8	“	-ปรับปรุงซ่อมแซมถนนเข้าพื้นที่การเกษตร	500,000	500,000	500,000	500,000	500,000	“	“	กองช่าง
161	โครงการซ่อมแซมถนนเพื่อการเกษตร โดยลงหินคลุก (สายวัดถ้ำเสือ) หมู่ 8	“	-ขนาดกว้าง 4.00 ม. ยาว 260.00 ม. หนาเฉลี่ย 0.10 ม. หรือมีพื้นที่ไม่น้อยกว่า 1,040.00 ตร.ม.	50,000	-	-	-	-	“	“	กองช่าง
162	โครงการซ่อมแซม/ขยายท่อเมนระบบประปาหมู่บ้าน หมู่ 8	“	-ซ่อมแซม/ขยายท่อเมนระบบประปาหมู่บ้าน	300,000	300,000	300,000	300,000	300,000	“	“	กองช่าง



ที่	โครงการ/กิจกรรม	วัตถุประสงค์	เป้าหมาย (ผลผลิตของโครงการ)	งบประมาณ					ตัวชี้วัด (KPI)	ผลที่คาดว่าจะได้รับ	หน่วยงานที่ รับผิดชอบหลัก
				2566 (บาท)	2567 (บาท)	2568 (บาท)	2569 (บาท)	2570 (บาท)			
163	โครงการขยายเขตระบบจำหน่ายไฟฟ้า 3 เฟส 4 สาย หมู่ที่ 8	เพื่อความสะอาดแก่ประชาชน	-ขยายเขตระบบจำหน่ายไฟฟ้า	500,000	500,000	500,000	500,000	500,000	ประชาชนได้ รับประโยชน์	ประชาชนได้ รับประโยชน์	กองช่าง
164	โครงการขยายเขตไฟฟ้าแรงต่ำเข้าพื้นที่การเกษตรหมู่ที่ 8	“	-ขยายเขตไฟฟ้าแรงต่ำเข้าพื้นที่การเกษตร	200,000	200,000	200,000	200,000	200,000	“	“	กองช่าง
165	โครงการเจาะบ่อบาดาลเพื่อการเกษตร หมู่ที่ 8	“	-เจาะบ่อบาดาลเพื่อการเกษตร	150,000	150,000	150,000	150,000	150,000	“	“	กองช่าง
166	โครงการติดตั้งกล่องวงจรปิด หมู่ 8	“	-ติดตั้งกล่องวงจรปิด	1,000,000	1,000,000	1,000,000	1,000,000	1,000,000	“	“	งานป้องกันฯ
167	โครงการติดตั้งกระจกมูมโด้งสองสัญญาณ หมู่ 8	“	-ติดตั้งกระจกมูมโด้งสองสัญญาณ	100,000	100,000	100,000	100,000	100,000	“	“	งานป้องกันฯ
168	โครงการติดตั้งไฟกระพริบตามจุดเสี่ยง หมู่ที่ 8	“	-ติดตั้งไฟกระพริบตามจุดเสี่ยง	150,000	150,000	150,000	150,000	150,000	“	“	งานป้องกันฯ
169	โครงการปรับปรุงซ่อมแซมหอกระจายข่าว หมู่ที่ 8	“	-ปรับปรุงซ่อมแซมหอกระจายข่าว	300,000	300,000	300,000	300,000	300,000	“	“	กองช่าง
170	โครงการก่อสร้างถนนสายลำห้วยสีโสมตอนล่าง	“	-ก่อสร้างถนนสายลำห้วยสีโสมตอนล่าง	500,000	500,000	500,000	500,000	500,000	“	“	กองช่าง

ที่	โครงการ/กิจกรรม	วัตถุประสงค์	เป้าหมาย (ผลผลิตของโครงการ)	งบประมาณ					ตัวชี้วัด (KPI)	ผลที่คาดว่าจะ ได้รับ	หน่วยงานที่ รับผิดชอบ หลัก
				2566 (บาท)	2567 (บาท)	2568 (บาท)	2569 (บาท)	2570 (บาท)			
171	โครงการก่อสร้างถนน สายลำห้วยสีโสม ตอนกลาง	เพื่อความสะดวกแก่ ประชาชน	-ก่อสร้างถนนสายลำห้วยสี โสมตอนกลาง	500,000	500,000	500,000	500,000	500,000	ประชาชนได้ รับประโยชน์	ประชาชนได้ รับประโยชน์	กองช่าง
172	โครงการก่อสร้างถนน คอนกรีตเสริมเหล็ก (สายวัดภูตุม) หมู่ 9	“	-ถนนคอนกรีตเสริมเหล็ก กว้าง 4 เมตร ยาว 54 เมตร หนาเฉลี่ย 0.15 เมตร หรือมี พื้นที่ไม่น้อยกว่า 216 เมตร	150,000	-	-	-	-	“	“	กองช่าง
173	โครงการก่อสร้างถนน สายภูโปด	“	-ก่อสร้างถนนสายภูโปด	500,000	500,000	500,000	500,000	500,000	“	“	กองช่าง
174	โครงการก่อสร้าง ถนนลาดยาง ผิวจราจร Asphaltic Concrete เข้าพื้นที่การเกษตร	“	-ก่อสร้างถนนลาดยาง ภายในหมู่บ้าน ผิวจราจร Asphaltic Concrete	1,800,000	1,800,000	1,800,000	1,800,000	1,800,000	“	“	กองช่าง
175	โครงการก่อสร้างถนน แอสฟัลต์ติกคอนกรีต สายบ้านห้วยตาด – บ้านสูบ พื้นที่หมู่ที่ 9 บ้านโคกหินใต้ ตำบล นาดอกคำ อำเภอ นาดัว จังหวัดเลย	“	-ก่อสร้างถนนแอสฟัลต์ติก คอนกรีต ขนาดกว้าง 6.00 เมตร ไหล่ทางข้างละ 0.05 เมตร รวมผิวจราจรกว้าง 7.00 เมตร ช่วงระยะทาง กม.ที่ 1+450 ถึง กม.ที่ 2+900 ระยะทางรวม 2,450.00 เมตร หนา 0.05 เมตร หรือปริมาณพื้นที่ไม่น้อย กว่า 17,150.00ตารางเมตร	10,000,000	10,000,000	10,000,000	10,000,000	10,000,000	“	“	กองช่าง

ที่	โครงการ/กิจกรรม	วัตถุประสงค์	เป้าหมาย (ผลผลิตของโครงการ)	งบประมาณ					ตัวชี้วัด (KPI)	ผลที่คาดว่าจะได้รับ	หน่วยงานที่ รับผิดชอบหลัก
				2566 (บาท)	2567 (บาท)	2568 (บาท)	2569 (บาท)	2570 (บาท)			
176	โครงการก่อสร้างถนนแอสฟัลท์ติกคอนกรีต สายบ้านห้วยตาด – บ้านห้วยปลาตุก พื้นที่ หมู่ที่ 9 บ้านโคกหินใต้ ตำบลนาดอกคำ อำเภอนาดัว จังหวัดเลย	เพื่อความสะอาดแก่ประชาชน	-ก่อสร้างถนนแอสฟัลท์ติกคอนกรีต กว้าง 6.00 เมตร ไหล่ทางข้างละ 0.05 เมตร รวมผิวจราจรกว้าง 7.00 เมตร ช่วงระยะทาง กม. ที่ 1+500 ถึง กม. ที่ 3+600 ระยะทางรวม 2,100.00 เมตร หนา 0.05 เมตร หรือปริมาณพื้นที่ไม่น้อยกว่า 14,700.00 ตารางเมตร	10,000,000	10,000,000	10,000,000	10,000,000	10,000,000	ประชาชนได้รับประโยชน์	ประชาชนได้รับประโยชน์	กองช่าง
177	โครงการซ่อมแซม/ขยายท่อเมนระบบประปาหมู่บ้าน หมู่ที่ 9	“	-ซ่อมแซม/ขยายท่อเมนระบบประปาหมู่บ้าน	300,000	300,000	300,000	300,000	300,000	“	“	กองช่าง
178	โครงการขยายเขตไฟฟ้าแรงต่ำเข้าพื้นที่การเกษตรหมู่ที่ 9	“	-ขยายเขตไฟฟ้าแรงต่ำเข้าพื้นที่การเกษตร	200,000	200,000	200,000	200,000	200,000	“	“	กองช่าง
179	โครงการซ่อมแซมฝายน้ำล้น (ห้วยสีโสมตอนกลาง) พื้นที่หมู่ 9	“	-ซ่อมแซมฝายน้ำล้น กว้าง 9.30 เมตร ยาว 26 เมตร หรือมีพื้นที่ไม่น้อยกว่า 213 ตารางเมตร (พร้อมเรียงหินใหญ่ไม่น้อยกว่า 321.00 ลูกบาศก์เมตร	383,000	-	-	-	-	“	“	กองช่าง

ที่	โครงการ/กิจกรรม	วัตถุประสงค์	เป้าหมาย (ผลผลิตของโครงการ)	งบประมาณ					ตัวชี้วัด (KPI)	ผลที่คาดว่าจะได้รับ	หน่วยงานที่ รับผิดชอบหลัก
				2566 (บาท)	2567 (บาท)	2568 (บาท)	2569 (บาท)	2570 (บาท)			
180	โครงการก่อสร้างท่อ เหลี่ยมเข้า	เพื่อความสะอาดแก่ ประชาชน	-ก่อสร้างท่อเหลี่ยมเข้าพื้นที่ การเกษตร	380,000	380,000	380,000	380,000	380,000	ประชาชนได้ รับประโยชน์	ประชาชนได้ รับประโยชน์	กองช่าง
181	โครงการก่อสร้างถนน สายห้วยไคร	“	-ก่อสร้างถนนสายห้วยไคร ระยะทาง 2 กิโลเมตร	200,000	200,000	200,000	200,000	200,000	“	“	กองช่าง
182	โครงการก่อสร้างถนน สายน้ำสวยตอนล่าง	“	-ก่อสร้างถนนสายน้ำสวย ตอนล่างระยะทาง 3 กิโลเมตร	300,000	300,000	300,000	300,000	300,000	“	“	กองช่าง
183	โครงการก่อสร้างถนน สายตาดฟ้า	“	-ก่อสร้างถนนสายตาดฟ้า	300,000	300,000	300,000	300,000	300,000	“	“	กองช่าง
184	โครงการก่อสร้าง ถนนสายกอกวางโพน	“	-ก่อสร้างถนนสายกอกวางโพน ระยะทาง 3 กิโลเมตร	300,000	300,000	300,000	300,000	300,000	“	“	กองช่าง
185	โครงการสร้างฝายกักน้ำ จุดห้วยสีโสมตอนล่าง	“	-สร้างฝายกักน้ำ จุดห้วย สีโสมตอนล่าง	100,000	100,000	100,000	100,000	100,000	“	“	กองช่าง
186	โครงการก่อสร้างวาง ท่อระบายน้ำพร้อม บ่อพักคอนกรีตเสริม เหล็กแบบมีฝาปิด พื้นที่หมู่ 9	“	-ก่อสร้างวางท่อระบายน้ำ พร้อมบ่อพักคอนกรีตเสริม เหล็กแบบมีฝาปิดรวมความ ขนาด 0.80 x 0.80 เมตร จำนวน 3 บ่อ พร้อมขยาย ไหล่ทางคอนกรีตเสริมเหล็ก กว้าง 1 เมตร หนาเฉลี่ย 0.15 เมตร ยาวรวม 64 เมตร หรือมีพื้นที่ไม่น้อยกว่า 64.00 ตารางเมตร	200,000	-	-	-	-	“	“	กองช่าง

ที่	โครงการ/กิจกรรม	วัตถุประสงค์	เป้าหมาย (ผลผลิตของโครงการ)	งบประมาณ					ตัวชี้วัด (KPI)	ผลที่คาดว่าจะ ได้รับ	หน่วยงานที่ รับผิดชอบ หลัก
				2566 (บาท)	2567 (บาท)	2568 (บาท)	2569 (บาท)	2570 (บาท)			
187	โครงการขยายเขตไฟฟ้าภายในหมู่บ้าน หมู่ 9	เพื่อความสะอาดแก่ประชาชน	-ขยายเขตไฟฟ้าภายในหมู่บ้าน	200,000	200,000	200,000	200,000	200,000	ประชาชนได้ รับประโยชน์	ประชาชนได้ รับประโยชน์	กองช่าง
188	โครงการขยายไฟฟ้าส่องสว่างภายในหมู่บ้าน หมู่ 9	“	-ขยายไฟฟ้าส่องสว่างภายในหมู่บ้าน จำนวน 10 จุด	500,000	500,000	500,000	500,000	500,000	“	“	กองช่าง
189	โครงการขยายเขตไฟฟ้าแรงสูง หมู่ 9	“	-ขยายเขตไฟฟ้าแรงสูง	300,000	300,000	300,000	300,000	300,000	“	“	กองช่าง
190	โครงการก่อสร้างถนนคอนกรีตเสริมเหล็กภายในพื้นที่หมู่ 9	“	-ก่อสร้างถนนคอนกรีตเสริมเหล็ก	300,000	300,000	300,000	300,000	300,000	“	“	กองช่าง
191	โครงการน้ำประปาหมู่บ้านพลังงานแสงอาทิตย์ หมู่ที่ 9	“	-น้ำประปาหมู่บ้านพลังงานแสงอาทิตย์	200,000	200,000	200,000	200,000	200,000	“	“	กองช่าง
192	โครงการซ่อมแซมถนนเพื่อการเกษตร โดยลงหินคลุก (สายโคกหินใต้ – บ้านสูบ) พื้นที่หมู่ 9	“	-ซ่อมแซมถนนเพื่อการเกษตร กว้าง 5 เมตร ยาว 788 เมตร หนาเฉลี่ย 0.10 เมตร หรือมีพื้นที่ไม่น้อยกว่า 3,940 ตารางเมตร	200,000	-	-	-	-	“	“	กองช่าง
193	โครงการก่อสร้างสปินเวย์น้ำล้างลำห้วยสีโสมตอนบน	“	-ก่อสร้างสปินเวย์น้ำล้างลำห้วยสีโสมตอนบน	300,000	300,000	300,000	300,000	300,000	“	“	กองช่าง

ที่	โครงการ/กิจกรรม	วัตถุประสงค์	เป้าหมาย (ผลผลิตของโครงการ)	งบประมาณ					ตัวชี้วัด (KPI)	ผลที่คาดว่าจะ ได้รับ	หน่วยงานที่ รับผิดชอบ หลัก
				2566 (บาท)	2567 (บาท)	2568 (บาท)	2569 (บาท)	2570 (บาท)			
194	โครงการซ่อมแซมถนน เพื่อการเกษตร โดยลง หินคลุก (สายโคกหินใต้ - บ้านสุข) หมู่ 9 (ช่วงที่ 2)	เพื่อความสะอาดแก่ ประชาชน	-ขนาดกว้าง 4.00 ม. ยาว 260.00 ม. หนาเฉลี่ย 0.10 ม. หรือมีพื้นที่ไม่น้อยกว่า 1,040.00 ตร.ม.	50,000	-	-	-	-	ประชาชนได้ รับประโยชน์	ประชาชนได้ รับประโยชน์	กองช่าง
195	โครงการก่อสร้างถนน คอนกรีตเสริมเหล็ก ล่องนาตาพุฒิ	“	-ก่อสร้างถนนคอนกรีตเสริม เหล็ก ระยะทาง 1 กิโลเมตร	100,000	100,000	100,000	100,000	100,000	“	“	กองช่าง
196	โครงการเจาะบ่อบาดาล เพื่อการเกษตร หมู่ที่ 9	“	-เจาะบ่อบาดาลเพื่อ การเกษตร	150,000	150,000	150,000	150,000	150,000	“	“	กองช่าง
197	โครงการติดตั้งกล่อง วงจรปิด หมู่ที่ 9	“	-ติดตั้งกล่องวงจรปิด จำนวน 8 จุด	1,000,000	1,000,000	1,000,000	1,000,000	1,000,000	“	“	งานป้องกันฯ
198	โครงการติดตั้งกระจก มุมโค้งสองจราจร หมู่ที่ 9	“	-ติดตั้งกระจกมุมโค้งสอง จราจร	100,000	100,000	100,000	100,000	100,000	“	“	งานป้องกันฯ
199	โครงการติดตั้งไฟ กระพริบตามจุดเสี่ยง หมู่ที่ 9	“	-ติดตั้งไฟกระพริบตามจุด เสี่ยง	150,000	150,000	150,000	150,000	150,000	“	“	งานป้องกันฯ
200	โครงการปรับปรุง ซ่อมแซมท่อกระจาย ข้าว หมู่ที่ 9	“	-ปรับปรุงซ่อมแซมท่อ กระจายข้าว	300,000	300,000	300,000	300,000	300,000	“	“	กองช่าง
201	โครงการก่อสร้าง สะพานคอนกรีต หมู่ 9	“	-ก่อสร้างสะพานคอนกรีต	800,000	800,000	800,000	800,000	800,000	“	“	กองช่าง

ที่	โครงการ/กิจกรรม	วัตถุประสงค์	เป้าหมาย (ผลผลิตของโครงการ)	งบประมาณ					ตัวชี้วัด (KPI)	ผลที่คาดว่าจะได้รับ	หน่วยงานที่ รับผิดชอบหลัก
				2566 (บาท)	2567 (บาท)	2568 (บาท)	2569 (บาท)	2570 (บาท)			
202	โครงการก่อสร้างถนน แอสฟัลต์ติกคอนกรีต สายบ้านห้วยตาด - บ้านห้วยปลาตุก รหัส ทางหลวง ลย.ถ.12 - 006 หมู่ที่ 9	เพื่อความสะดวกแก่ ประชาชน	-ก่อสร้างถนนแอสฟัลต์ติกค อนกรีต กว้าง 7 เมตร ยาว 2,380 เมตร หนา 0.05 เมตร หรือมีพื้นที่ไม่น้อยกว่า 16,660 ตารางเมตร	-	-	10,000,000	-	-	ประชาชนได้ รับประโยชน์	ประชาชนได้ รับประโยชน์	กองช่าง
203	โครงการก่อสร้างถนน แอสฟัลต์ติกคอนกรีต สายบ้านห้วยตาด ตำบลนาดอกคำ - บ้านสูบ ตำบลน้ำสวย รหัสทางหลวงท้องถิ่น ลย.ถ.12 – 010 หมู่ 9	“	-ก่อสร้างถนนแอสฟัลต์ติกค อนกรีต กว้าง 7 เมตร ยาว 2,450 เมตร หนา 0.05 เมตร หรือมีพื้นที่ไม่น้อยกว่า 17,150 ตารางเมตร	-	-	10,000,000	-	-	“	“	กองช่าง
204	โครงการก่อสร้างถนน คอนกรีตเสริมเหล็ก สายห้วยสีโสม	“	-กว้าง 5 เมตร ยาว 3,030 เมตร หนา 0.15 เมตรหรือมี พื้นที่ไม่น้อยกว่า 15,150 ตารางเมตร	-	-	10,000,000	-	-	“	“	กองช่าง
205	โครงการซ่อมแซม ถนนลาดยางภายใน หมู่บ้าน หมู่ที่ 10	“	-ซ่อมแซมถนนลาดยาง ภายในหมู่บ้าน	500,000	500,000	500,000	500,000	500,000	“	“	กองช่าง

ที่	โครงการ/กิจกรรม	วัตถุประสงค์	เป้าหมาย (ผลผลิตของโครงการ)	งบประมาณ					ตัวชี้วัด (KPI)	ผลที่คาดว่าจะ ได้รับ	หน่วยงานที่ รับผิดชอบ หลัก
				2566 (บาท)	2567 (บาท)	2568 (บาท)	2569 (บาท)	2570 (บาท)			
206	โครงการขยายเขตไฟฟ้า ส่องสว่างสาธารณะ (กิ่ง เดี่ยว) พื้นที่หมู่ 10	เพื่อความสะอาดแก่ ประชาชน	-ขยายเขตไฟฟ้าส่องสว่าง สาธารณะ (กิ่งเดี่ยว)	100,000	100,000	100,000	100,000	100,000	ประชาชนได้ รับประโยชน์	ประชาชนได้ รับประโยชน์	กองช่าง
207	โครงการซ่อมแซม/ ขยาย ท่อเมนระบบ ประปา หมู่ 10	“	-ซ่อมแซม/ขยาย ท่อเมน ระบบประปา	300,000	300,000	300,000	300,000	300,000	“	“	กองช่าง
208	โครงการซ่อมสร้างผิว แอสฟัลท์ติกคอนกรีต (โดย Pavement In - Place Recycling) สายบ้านวังเย็น - บ้าน ป่าหวายพัฒนา พื้นที่ หมู่ 10	“	-ซ่อมสร้างผิวแอสฟัลท์ ติกคอนกรีต (โดย Pavement In - Place Recycling) ขนาดกว้าง 6.00 เมตร ยาว 650.00 เมตร และขนาดกว้าง 8.00 เมตร ยาว 1,850.00 เมตร รวมยาว 2,500.00 เมตร หนาเฉลี่ย 0.05 เมตร หรือมี พื้นที่ไม่น้อยกว่า 18,700.00 ตารางเมตร	10,000,000	-	-	-	-	“	“	กองช่าง
209	โครงการขยายเขต ไฟฟ้า (สายพาดดับ) ในหมู่บ้าน หมู่ที่ 10	“	-ขยายเขตไฟฟ้า (สายพาด ดับ) ในหมู่บ้าน	200,000	200,000	200,000	200,000	200,000	“	“	กองช่าง



ที่	โครงการ/กิจกรรม	วัตถุประสงค์	เป้าหมาย (ผลผลิตของโครงการ)	งบประมาณ					ตัวชี้วัด (KPI)	ผลที่คาดว่าจะ ได้รับ	หน่วยงานที่ รับผิดชอบหลัก
				2566 (บาท)	2567 (บาท)	2568 (บาท)	2569 (บาท)	2570 (บาท)			
210	โครงการขยายเขตไฟฟ้าแรงต่ำเข้าพื้นที่การเกษตร หมู่ 10	เพื่อความสะอาดแก่ประชาชน	-ขยายเขตไฟฟ้าแรงต่ำเข้าพื้นที่การเกษตร	200,000	200,000	200,000	200,000	200,000	ประชาชนได้รับประโยชน์	ประชาชนได้รับประโยชน์	กองช่าง
211	โครงการก่อสร้างฝายน้ำล้น หมู่ 10 พื้นที่การเกษตรไร่อำเภวน	“	-ก่อสร้างฝายน้ำล้นเข้าพื้นที่การเกษตร	500,000	500,000	500,000	500,000	500,000	“	“	กองช่าง
212	โครงการก่อสร้างท่อเหลี่ยม เข้าพื้นที่การเกษตรไร่อำเภวน	“	-ก่อสร้างท่อเหลี่ยม (คสล.)	300,000	300,000	300,000	300,000	300,000	“	“	กองช่าง
213	โครงการเจาะบ่อบาดาลเพื่อการเกษตรหมู่ 10	“	-เจาะบ่อบาดาลเพื่อการเกษตร	150,000	150,000	150,000	150,000	150,000	“	“	กองช่าง
214	โครงการขุดลอกอ่างเก็บน้ำลำน้ำสวย พร้อมวางระบายน้ำคอนกรีต	“	-ขุดลอกอ่างเก็บน้ำลำน้ำสวยพร้อมวางระบายน้ำคอนกรีต	800,000	800,000	800,000	800,000	800,000	“	“	กองช่าง
215	โครงการซ่อมแซมสะพานห้วยน้ำสวย หมู่ 10	“	-ซ่อมแซมสะพานห้วยน้ำสวย	200,000	200,000	200,000	200,000	200,000	“	“	กองช่าง
216	โครงการติดตั้งกล่องวงจรปิด หมู่ 10	“	-ติดตั้งกล่องวงจรปิด	1,000,000	1,000,000	1,000,000	1,000,000	1,000,000	“	“	งานป้องกันฯ
217	โครงการกระโจมคู่งส่องสว่างจราจร หมู่ที่ 10	“	-ติดตั้งกระโจมคู่งส่องสว่างจราจร	100,000	100,000	100,000	100,000	100,000	“	“	งานป้องกันฯ

ที่	โครงการ/กิจกรรม	วัตถุประสงค์	เป้าหมาย (ผลผลิตของโครงการ)	งบประมาณ					ตัวชี้วัด (KPI)	ผลที่คาดว่าจะ ได้รับ	หน่วยงานที่ รับผิดชอบ หลัก
				2566 (บาท)	2567 (บาท)	2568 (บาท)	2569 (บาท)	2570 (บาท)			
218	โครงการติดตั้งไฟ กระพริบตามจุดเสี่ยง หมู่ 10	เพื่อความสะอาดแก่ ประชาชน	-ติดตั้งไฟกระพริบตามจุด เสี่ยง	150,000	150,000	150,000	150,000	150,000	ประชาชนได้ รับประโยชน์	ประชาชนได้ รับประโยชน์	งานป้องกันฯ
219	โครงการปรับปรุง/ซ่อม แซมศาลาเอนกประสงค์	“	-ปรับปรุง/ซ่อมแซมศาลา เอนกประสงค์	200,000	200,000	200,000	200,000	200,000	“	“	กองช่าง
220	โครงการก่อสร้างถนน คอนกรีตเสริมเหล็ก (สายห้วยปอบตอนล่าง) พื้นที่หมู่ 10	“	-ก่อสร้างถนนคอนกรีตเสริม เหล็ก กว้าง 5 เมตร ยาว 102 เมตร หนาเฉลี่ย 0.15 เมตร วัสดุไหล่ทางกว้างข้างละ 0.50 เมตร หรือพื้นที่ไม่น้อย กว่า 510 เมตร	350,000	-	-	-	-	“	“	กองช่าง
221	โครงการก่อสร้างราง ระบายน้ำพร้อมฝาปิด ภายในหมู่บ้านหมู่ 10	“	-ก่อสร้างรางระบายน้ำพร้อม ฝาปิดภายในหมู่บ้าน	300,000	300,000	300,000	300,000	300,000	“	“	กองช่าง
222	โครงการปรับปรุงถนน ลูกรังด้วยหินคลุก ภายในหมู่บ้าน	“	-ปรับปรุงถนนลูกรังด้วยหิน คลุกภายในหมู่บ้าน	200,000	200,000	200,000	200,000	200,000	“	“	กองช่าง
223	โครงการขยายไหล่ ทางคอนกรีตเสริม เหล็กภายในหมู่บ้าน หมู่ 10	“	-ขยายไหล่ทางคอนกรีตเสริม เหล็กภายในหมู่บ้าน -ปรับปรุงซ่อมแซมท่อ กระจายข้าว	300,000	300,000	300,000	300,000	300,000	“	“	กองช่าง

ที่	โครงการ/กิจกรรม	วัตถุประสงค์	เป้าหมาย (ผลผลิตของโครงการ)	งบประมาณ					ตัวชี้วัด (KPI)	ผลที่คาดว่าจะ ได้รับ	หน่วยงานที่ รับผิดชอบ หลัก
				2566 (บาท)	2567 (บาท)	2568 (บาท)	2569 (บาท)	2570 (บาท)			
224	โครงการปรับปรุง ซ่อมแซมหอกระจาย ข่าว หมู่ที่ 10	เพื่อความสะอาดแก่ ประชาชน	-ปรับปรุงซ่อมแซมหอ กระจายข่าว	300,000	300,000	300,000	300,000	300,000	ประชาชนได้ รับประโยชน์	ประชาชนได้ รับประโยชน์	กองช่าง
225	โครงการซ่อมแซม ถนนเพื่อการเกษตร โดยลงหินคลุก (สาย บ่อ) พื้นที่หมู่ 10	“	-ซ่อมแซมถนนเพื่อ การเกษตร กว้าง 4 เมตร ยาว 1,000 เมตร หนาเฉลี่ย 0.10 เมตร หรือมีพื้นที่ไม่ น้อยกว่า 4,000 ตารางเมตร	350,000	-	-	-	-	“	“	กองช่าง
226	โครงการก่อสร้างราง ระบายน้ำพร้อมบ่อพัก คอนกรีตเสริมเหล็ก หมู่ 11	“	-ก่อสร้างรางระบายน้ำพร้อม บ่อพักคอนกรีตเสริมเหล็ก	2,400,000	2,400,000	2,400,000	2,400,000	2,400,000	“	“	กองช่าง
227	โครงการปรับปรุง ซ่อมแซมถนนเข้าพื้นที่ การเกษตร (สายหนอง ฝักอีหิ้น) หมู่ที่ 11	“	-ปรับปรุงซ่อมแซมถนนเข้า พื้นที่การเกษตร	500,000	500,000	500,000	500,000	500,000	“	“	กองช่าง
228	โครงการซ่อมแซม/ ขยายท่อเมนระบบ ประปาหมู่บ้าน หมู่11	“	-ซ่อมแซม/ขยายท่อเมน ระบบประปาหมู่บ้าน	300,000	300,000	300,000	300,000	300,000	“	“	กองช่าง
229	โครงการขยายเขต ไฟฟ้าแรงต่ำและไฟฟ้า ส่องสว่าง หมู่ที่ 11	“	-ขยายเขตไฟฟ้าแรงต่ำและ ไฟฟ้าส่องสว่าง	500,000	500,000	500,000	500,000	500,000	“	“	กองช่าง

ที่	โครงการ/กิจกรรม	วัตถุประสงค์	เป้าหมาย (ผลผลิตของโครงการ)	งบประมาณ					ตัวชี้วัด (KPI)	ผลที่คาดว่าจะ ได้รับ	หน่วยงานที่ รับผิดชอบ หลัก
				2566 (บาท)	2567 (บาท)	2568 (บาท)	2569 (บาท)	2570 (บาท)			
230	โครงการก่อสร้างฝายน้ำล้น หมู่ 11	เพื่อความสะอาดแก่ประชาชน	-ก่อสร้างฝายน้ำล้น	500,000	500,000	500,000	500,000	500,000	ประชาชนได้ รับประโยชน์	ประชาชนได้ รับประโยชน์	กองช่าง
231	โครงการขุดเจาะบ่อบาดาล หมู่ 11	“	-ขุดเจาะบ่อบาดาล	150,000	150,000	150,000	150,000	150,000	“	“	กองช่าง
232	โครงการติดตั้งระบบสูบน้ำประปา (แบบบ่อบาดาล) ด้วยพลังงานแสงอาทิตย์ พื้นที่หมู่ 11	“	-ติดตั้งระบบสูบน้ำพลังงานแสงอาทิตย์ ขนาดกว้าง 3 เมตร ยาว 3 เมตร สูง 2 เมตร และติดตั้งแผ่นโซลาร์เซลล์ ขนาด 1.00 x 2.00 เมตร จำนวน 10 แผ่น	350,000	-	-	-	-	“	“	กองช่าง
233	โครงการก่อสร้างท่อเหลี่ยมเข้าพื้นที่การเกษตร หมู่ที่ 11	“	-ก่อสร้างท่อเหลี่ยมเข้าพื้นที่การเกษตร	380,000	380,000	380,000	380,000	380,000	“	“	กองช่าง
234	โครงการติดตั้งกล่องวงจรปิด หมู่ที่ 11	“	-ติดตั้งกล่องวงจรปิด	1,000,000	1,000,000	1,000,000	1,000,000	1,000,000	“	“	งานป้องกันฯ
235	โครงการกระຈກມຸມໂຄ້ງສອງຈຽາຈຽ ຫຸ່ມ 11	“	-ติดตั้งกระຈກມຸມໂຄ້ງສອງຈຽາຈຽ	100,000	100,000	100,000	100,000	100,000	“	“	งานป้องกันฯ
236	โครงการติดตั้งไฟกระพริบตามจุดเสี่ยง หมู่ 11	“	-ติดตั้งไฟกระพริบตามจุดเสี่ยง	150,000	150,000	150,000	150,000	150,000	“	“	งานป้องกันฯ
237	โครงการซ่อมแซมท่อกระจายข่าว หมู่ 11	“	-ปรับปรุงซ่อมแซมท่อกระจายข่าว	300,000	300,000	300,000	300,000	300,000	“	“	กองช่าง

ที่	โครงการ/กิจกรรม	วัตถุประสงค์	เป้าหมาย (ผลผลิตของโครงการ)	งบประมาณ					ตัวชี้วัด (KPI)	ผลที่คาดว่าจะได้รับ	หน่วยงานที่ รับผิดชอบหลัก
				2566 (บาท)	2567 (บาท)	2568 (บาท)	2569 (บาท)	2570 (บาท)			
238	โครงการก่อสร้างถนนลาดยางภายในหมู่บ้าน ผิวจรรยา Asphaltic Concrete พร้อมวางท่อระบายน้ำและบ่อพักคอนกรีตเสริมเหล็ก หมู่ที่ 11	เพื่อความสะอาดแก่ประชาชน	-ก่อสร้างถนนลาดยางภายในหมู่บ้าน ผิวจรรยา Asphaltic Concrete พร้อมวางท่อระบายน้ำและบ่อพักคอนกรีตเสริมเหล็ก	900,000	900,000	900,000	900,000	900,000	ประชาชนได้รับประโยชน์	ประชาชนได้รับประโยชน์	กองช่าง
239	โครงการก่อสร้างสะพานคอนกรีต	“	-ก่อสร้างสะพานคอนกรีต	800,000	800,000	800,000	800,000	800,000	“	“	กองช่าง
240	โครงการปรับปรุง/ซ่อมแซมถนนลาดยางในหมู่บ้าน หมู่ที่ 12	“	-ปรับปรุง/ซ่อมแซมถนนลาดยางในหมู่บ้าน	1,000,000	1,000,000	1,000,000	1,000,000	1,000,000	“	“	กองช่าง
241	โครงการก่อสร้างวางระบายน้ำพร้อมบ่อพักคอนกรีตเสริมเหล็ก	“	-ก่อสร้างวางระบายน้ำพร้อมบ่อพักคอนกรีตเสริมเหล็ก	1,000,000	1,000,000	1,000,000	1,000,000	1,000,000	“	“	กองช่าง
242	โครงการขุดสระน้ำเพื่อการเกษตร	“	-ขุดสระน้ำเพื่อการเกษตร	500,000	500,000	500,000	500,000	500,000	“	“	กองช่าง
243	โครงการขุดลอกอ่างเก็บน้ำสวายห้วยปลาตุก หมู่ที่ 12	“	-ขุดลอกอ่างเก็บน้ำสวายห้วยปลาตุก	500,000	500,000	500,000	500,000	500,000	“	“	กองช่าง

ที่	โครงการ/กิจกรรม	วัตถุประสงค์	เป้าหมาย (ผลผลิตของโครงการ)	งบประมาณ					ตัวชี้วัด (KPI)	ผลที่คาดว่าจะ ได้รับ	หน่วยงานที่ รับผิดชอบ หลัก
				2566 (บาท)	2567 (บาท)	2568 (บาท)	2569 (บาท)	2570 (บาท)			
244	โครงการซ่อมแซม/ ขยายท่อเมนระบบ ประปาหมู่บ้าน หมู่12	เพื่อความสะอาดแก่ ประชาชน	-ปรับปรุง/ซ่อมแซม/ขยายท่อ เมนระบบประปาหมู่บ้าน	300,000	300,000	300,000	300,000	300,000	ประชาชนได้ รับประโยชน์	ประชาชนได้ รับประโยชน์	กองช่าง
245	โครงการขยายเขตไฟฟ้า ส่องสว่างสาธารณะ (กิ่งเดี่ยว) หมู่ที่ 12	“	-ขยายเขตไฟฟ้าส่องสว่าง สาธารณะ (กิ่งเดี่ยว)	50,000	50,000	50,000	50,000	50,000	“	“	กองช่าง
246	โครงการขยายเขต ไฟฟ้า (สายพาดดับ) หมู่ที่ 12	“	-ขยายเขตไฟฟ้า (สายพาดดับ)	200,000	200,000	200,000	200,000	200,000	“	“	กองช่าง
247	โครงการก่อสร้าง ศาลาเอนกประสงค์ หมู่ที่ 12	“	-ก่อสร้างศาลาเอนกประสงค์	500,000	500,000	500,000	500,000	500,000	“	“	กองช่าง
248	โครงการขยายเขต ไฟฟ้าแรงต่ำเข้าพื้นที่ การเกษตร หมู่ 12	“	-ขยายเขตไฟฟ้าแรงต่ำเข้า พื้นที่การเกษตร	200,000	200,000	200,000	200,000	200,000	“	“	กองช่าง
249	โครงการก่อสร้างถนน คอนกรีตเสริมเหล็ก ภายในหมู่บ้าน พื้นที่ หมู่ 12	“	-ก่อสร้างถนนคอนกรีตเสริม เหล็ก กว้าง 4 เมตร ยาว 54 เมตร หนาเฉลี่ย 0.15 เมตร ลงวัสดุไหล่ทางกว้างข้างละ 0.15 เมตร หรือมีพื้นที่ไม่ น้อยกว่า 216 เมตร	150,000	-	-	-	-	“	“	กองช่าง

ที่	โครงการ/กิจกรรม	วัตถุประสงค์	เป้าหมาย (ผลผลิตของโครงการ)	งบประมาณ					ตัวชี้วัด (KPI)	ผลที่คาดว่าจะได้รับ	หน่วยงานที่ รับผิดชอบหลัก
				2566 (บาท)	2567 (บาท)	2568 (บาท)	2569 (บาท)	2570 (บาท)			
250	โครงการปรับปรุงถนนลูกรังด้วยหินคลุกเข้าพื้นที่การเกษตร หมู่ 12	เพื่อความสะอาดแก่ประชาชน	-ปรับปรุงถนนลูกรังด้วยหินคลุกเข้าพื้นที่การเกษตร	200,000	200,000	200,000	200,000	200,000	ประชาชนได้รับประโยชน์	ประชาชนได้รับประโยชน์	กองช่าง
251	โครงการขยายไหล่ทางคอนกรีตเสริมเหล็กภายในหมู่บ้านพื้นที่หมู่ 12	“	-ขยายไหล่ทางคอนกรีตเสริมเหล็กภายในหมู่บ้าน	1,000,000	1,000,000	1,000,000	1,000,000	1,000,000	“	“	กองช่าง
252	โครงการติดตั้งกล่องวงจรปิดพร้อมเครื่องบันทึกภาพในพื้นที่หมู่ 12	“	-ติดตั้งกล่องวงจรปิดพร้อมเครื่องบันทึกภาพในพื้นที่	1,000,000	1,000,000	1,000,000	1,000,000	1,000,000	“	“	งานป้องกันฯ
253	โครงการซ่อมสร้างผิวแอสฟัลต์ติกคอนกรีต (โดยวิธี Pavement In-Place Recycling)	“	-ซ่อมสร้างผิวแอสฟัลต์ติกคอนกรีตพื้นที่ หมู่ 12 ขนาดกว้าง 6.00 เมตร ยาว 2,000 เมตร หนา 0.05 เมตร หรือพื้นที่ไม่น้อยกว่า 12,000.00 ตารางเมตร	7,754,000	7,754,000	7,754,000	7,754,000	7,754,000	“	“	กองช่าง
254	โครงการก่อสร้างถนนลาดยางสายวังเย็น – นานาปีด	“	-ก่อสร้างถนนลาดยาง	1,000,000	1,000,000	1,000,000	1,000,000	1,000,000	“	“	กองช่าง
255	โครงการก่อสร้างฝายน้ำล้น หมู่ 12	“	-ก่อสร้างฝายน้ำล้น	500,000	500,000	500,000	500,000	500,000	“	“	กองช่าง

ที่	โครงการ/กิจกรรม	วัตถุประสงค์	เป้าหมาย (ผลผลิตของโครงการ)	งบประมาณ					ตัวชี้วัด (KPI)	ผลที่คาดว่าจะ ได้รับ	หน่วยงานที่ รับผิดชอบ หลัก
				2566 (บาท)	2567 (บาท)	2568 (บาท)	2569 (บาท)	2570 (บาท)			
256	โครงการติดตั้งโซล่าเซลล์ระบบประปาหมู่บ้าน พื้นที่หมู่ 12	เพื่อความสะอาดแก่ประชาชน	-ติดตั้งแผ่นโซล่าเซลล์ ขนาด 1.00 x 2.00 เมตรจำนวน 10 เมตร พร้อมเครื่องสูบน้ำแบบบาดาล (submersible) ขนาดไม่ต่ำกว่า 2 แรงม้า	200,000	-	-	-	-	ประชาชนได้รับประโยชน์	ประชาชนได้รับประโยชน์	กองช่าง
257	โครงการกระຈກມຸມໂຄ້ງຈຽຈຽ ຫຸ່ມ 12	“	-ติดตั้งกระຈກມຸມໂຄ້ງຈຽຈຽ	100,000	100,000	100,000	100,000	100,000	“	“	งานป้องกันฯ
258	โครงการติดตั้งป้ายไฟสัญญาณจราจรในเขตชุมชนสายหลัก ຫຸ່ມ12	“	-ติดตั้งป้ายไฟสัญญาณจราจรในเขตชุมชนสายหลัก	150,000	150,000	150,000	150,000	150,000	“	“	งานป้องกันฯ
259	โครงการก่อสร้างระบบผลิตน้ำประปา POG TANK ระบบขนาดใหญ่ Size L ຫຸ່ມທີ່ 12	“	-ก่อสร้างระบบผลิตน้ำประปา POG TANK ระบบขนาดใหญ่ Size L รองรับ 121 – 300 คริวเรือน กำลังการผลิต 10 ลูกบาศก์เมตร/ชั่วโมง	-	-	5,500,000	-	-	“	“	กองช่าง
260	โครงการก่อสร้างถนนลาดยางภายในหมู่บ้าน ผิวຈຽຈຽ Asphaltic Concrete พร้อมวางท่อระบายน้ำและบ่อพักคอนกรีตเสริมเหล็ก ຫຸ່ມທີ່ 12	“	-ก่อสร้างถนนลาดยางภายในหมู่บ้าน ผิวຈຽຈຽ Asphaltic Concrete พร้อมวางท่อระบายน้ำและบ่อพักคอนกรีตเสริมเหล็ก	5,000,000	5,000,000	5,000,000	5,000,000	5,000,000	“	“	กองช่าง



ที่	โครงการ/กิจกรรม	วัตถุประสงค์	เป้าหมาย (ผลผลิตของโครงการ)	งบประมาณ					ตัวชี้วัด (KPI)	ผลที่คาดว่าจะ ได้รับ	หน่วยงานที่ รับผิดชอบ หลัก
				2566 (บาท)	2567 (บาท)	2568 (บาท)	2569 (บาท)	2570 (บาท)			
261	โครงการปรับปรุง ซ่อมแซมถนนเข้าพื้นที่ การเกษตรสายห้วย โกนค้อตอนบน หมู่12	เพื่อความสะอาดแก่ ประชาชน	-ปรับปรุงซ่อมแซมถนนเข้า พื้นที่การเกษตร	500,000	500,000	500,000	500,000	500,000	ประชาชนได้ รับประโยชน์	ประชาชนได้ รับประโยชน์	กองช่าง
262	โครงการปรับปรุง ซ่อมแซมถนนเข้าพื้นที่ การเกษตรสายห้วยขาม ป้อมตอนบน หมู่12	“	-ปรับปรุงซ่อมแซมถนนเข้า พื้นที่การเกษตร	500,000	500,000	500,000	500,000	500,000	“	“	กองช่าง
263	โครงการปรับปรุง ซ่อมแซมถนนเข้าพื้นที่ การเกษตรสายห้วยขาม ป้อมตอนล่าง หมู่12	“	-ปรับปรุงซ่อมแซมถนนเข้า พื้นที่การเกษตร	500,000	500,000	500,000	500,000	500,000	“	“	กองช่าง
264	โครงการซ่อมแซมถนน เข้าพื้นที่การเกษตร สายชำกระบาล หมู่13	“	-ซ่อมแซมถนนเข้าพื้นที่ การเกษตร	500,000	500,000	500,000	500,000	500,000	“	“	กองช่าง
265	โครงการปรับปรุงถนน เข้าพื้นที่การเกษตร โดยลงหินคลุกสายผา หม้อ หมู่ที่ 13	“	-ปรับปรุงถนนเข้าพื้นที่ การเกษตรโดยลงหินคลุก	300,000	300,000	300,000	300,000	300,000	“	“	กองช่าง
266	โครงการขุดสระน้ำเพื่อ การเกษตร หมู่ที่ 13	“	-ขุดสระน้ำเพื่อการเกษตร	300,000	300,000	300,000	300,000	300,000	“	“	กองช่าง

ที่	โครงการ/กิจกรรม	วัตถุประสงค์	เป้าหมาย (ผลผลิตของโครงการ)	งบประมาณ					ตัวชี้วัด (KPI)	ผลที่คาดว่าจะได้รับ	หน่วยงานที่ รับผิดชอบหลัก
				2566 (บาท)	2567 (บาท)	2568 (บาท)	2569 (บาท)	2570 (บาท)			
267	โครงการก่อสร้างถนนคอนกรีตเสริมเหล็ก (สายหน้าวัดป่านาดอกคำ) พื้นที่หมู่ 13	เพื่อความสะอาดแก่ประชาชน	-ถนนคอนกรีตเสริมเหล็ก กว้าง 5 เมตร ยาว 146 เมตร หนาเฉลี่ย 0.15 เมตร ลงวัสดุไหล่ทางกว้างข้างละ 0.50 เมตร หรือมีพื้นที่ไม่น้อยกว่า 730 เมตร	500,000	-	-	-	-	ประชาชนได้รับประโยชน์	ประชาชนได้รับประโยชน์	กองช่าง
268	โครงการซ่อมแซม/ขยายท่อเมนระบบประปาหมู่บ้าน หมู่13	“	-ซ่อมแซม/ขยายท่อเมนระบบประปาหมู่บ้าน	300,000	300,000	300,000	300,000	300,000	“	“	กองช่าง
269	โครงการขยายเขตไฟฟ้าแรงต่ำและไฟฟ้าส่องสว่างภายในหมู่บ้าน หมู่ที่ 13	“	-ขยายเขตไฟฟ้าแรงต่ำและไฟฟ้าส่องสว่างภายในหมู่บ้าน	500,000	500,000	500,000	500,000	500,000	“	“	กองช่าง
270	โครงการขยายเขตไฟฟ้าแรงต่ำเข้าพื้นที่การเกษตร ม.13	“	-ขยายเขตไฟฟ้าแรงต่ำเข้าพื้นที่การเกษตร	200,000	200,000	200,000	200,000	200,000	“	“	กองช่าง
271	โครงการก่อสร้างฝายน้ำล้น หมู่13	“	-ก่อสร้างฝายน้ำล้น	500,000	500,000	500,000	500,000	500,000	“	“	กองช่าง
272	โครงการก่อสร้างท่อเหลี่ยมเข้าพื้นที่การเกษตร หมู่ที่ 1	“	-ก่อสร้างท่อเหลี่ยมเข้าพื้นที่การเกษตร	380,000	380,000	380,000	380,000	380,000	“	“	กองช่าง
273	โครงการเจาะบ่อบาดาลเพื่อการเกษตร หมู่13	“	-เจาะบ่อบาดาลเพื่อการเกษตร	150,000	150,000	150,000	150,000	150,000	“	“	กองช่าง

ที่	โครงการ/กิจกรรม	วัตถุประสงค์	เป้าหมาย (ผลผลิตของโครงการ)	งบประมาณ					ตัวชี้วัด (KPI)	ผลที่คาดว่าจะ จะได้รับ	หน่วยงานที่ รับผิดชอบ หลัก
				2566 (บาท)	2567 (บาท)	2568 (บาท)	2569 (บาท)	2570 (บาท)			
274	โครงการระดม โค้งจรรยา หมู่ที่ 13	เพื่อความสะอาดแก่ ประชาชน	-ติดตั้งระดมโค้งจรรยา	100,000	100,000	100,000	100,000	100,000	ประชาชนได้ รับประโยชน์	ประชาชนได้ รับประโยชน์	กองช่าง
275	โครงการติดตั้งไฟ กระพริบตามจุดเสี่ยง หมู่ที่ 13	“	-ติดตั้งไฟกระพริบตามจุด เสี่ยง	150,000	150,000	150,000	150,000	150,000	“	“	กองช่าง
276	โครงการก่อสร้าง ถนนลาดยางภายใน หมู่บ้าน สายนาดอก คำ - โพนสว่าง หมู่ 13	“	-ก่อสร้างถนนลาดยางภายใน หมู่บ้าน	5,000,000	5,000,000	5,000,000	5,000,000	5,000,000	“	“	กองช่าง
277	โครงการปรับปรุงผิว ถนนลาดยางรอบสระ ห้วยเตย	“	-ปรับปรุงผิวถนนลาดยาง รอบสระห้วยเตย เพื่อพัฒนา เป็นแหล่งท่องเที่ยวและ สถานที่ออกกำลังกาย	5,000,000	5,000,000	5,000,000	5,000,000	5,000,000	“	“	กองช่าง
278	โครงการก่อสร้างศาลา อเนกประสงค์ ข้าง สระห้วยเตย เพื่อ พัฒนาเป็นแหล่ง ท่องเที่ยวและสถานที่ ออกกำลังกาย	“	-ก่อสร้างศาลาอเนกประสงค์ ข้างสระห้วยเตย เพื่อพัฒนา เป็นแหล่งท่องเที่ยวและ สถานที่ออกกำลังกาย	300,000	300,000	300,000	300,000	300,000	“	“	กองช่าง
279	โครงการขุดลอกคลอง น้ำข่าน้ำปุ่น หมู่ที่ 13	“	-ขุดลอกคลองน้ำข่าน้ำปุ่น	500,000	500,000	500,000	500,000	500,000	“	“	กองช่าง

ที่	โครงการ/กิจกรรม	วัตถุประสงค์	เป้าหมาย (ผลผลิตของโครงการ)	งบประมาณ					ตัวชี้วัด (KPI)	ผลที่คาดว่าจะ ได้รับ	หน่วยงานที่ รับผิดชอบ หลัก
				2566 (บาท)	2567 (บาท)	2568 (บาท)	2569 (บาท)	2570 (บาท)			
280	โครงการก่อสร้างถนนคอนกรีตเสริมเหล็กภายในหมู่บ้าน หมู่ 13 บ้านศรีสะอาด ตำบลนาดอกคำ ขนาดกว้าง 5.00 เมตร ยาว 1,958.00 เมตร และกว้าง 4.00 เมตร ยาว 276.00 เมตร หนา 0.15 เมตร ตามแบบมาตรฐานงานทางสำหรับองค์กรปกครองส่วนท้องถิ่น ถนนคอนกรีตเสริมเหล็กภายในหมู่บ้าน(แบบมีรอยต่อ) แบบเลขที่ ทถ-2-205 หรือพื้นที่ไม่น้อยกว่า 10,894.00 เมตร	เพื่อความสะอาดแก่ประชาชน	-ก่อสร้างถนนคอนกรีตเสริมเหล็กภายในหมู่บ้านขนาดกว้าง 5.00 เมตร ยาว 1,958.00 เมตร และกว้าง 4.00 เมตร ยาว 276.00 เมตร หนา 0.15 เมตร ตามแบบมาตรฐานงานทางสำหรับองค์กรปกครองส่วนท้องถิ่น ถนนคอนกรีตเสริมเหล็กภายในหมู่บ้าน(แบบมีรอยต่อ) แบบเลขที่ ทถ-2-205 หรือพื้นที่ไม่น้อยกว่า 10,894.00 เมตร	-	8,308,000	-	-	-	ประชาชนได้รับประโยชน์	ประชาชนได้รับประโยชน์	กองช่าง
									“	“	กองช่าง
									“	“	กองช่าง
									“	“	กองช่าง
									“	“	กองช่าง
									“	“	กองช่าง

ที่	โครงการ/กิจกรรม	วัตถุประสงค์	เป้าหมาย (ผลผลิตของโครงการ)	งบประมาณ					ตัวชี้วัด (KPI)	ผลที่คาดว่าจะได้รับ	หน่วยงานที่ รับผิดชอบหลัก
				2566 (บาท)	2567 (บาท)	2568 (บาท)	2569 (บาท)	2570 (บาท)			
281	โครงการติดตั้งไฟฟ้าพลังงานแสงอาทิตย์ หมู่ที่ 13	เพื่อความสะอาดแก่ประชาชน	-ติดตั้งไฟฟ้าพลังงานแสงอาทิตย์	500,000	500,000	500,000	500,000	500,000	ประชาชนได้รับประโยชน์	ประชาชนได้รับประโยชน์	กองช่าง
282	โครงการปรับปรุงซ่อมแซมหอกระจายข่าว หมู่ที่ 13	“	-ปรับปรุงซ่อมแซมหอกระจายข่าว	300,000	300,000	300,000	300,000	300,000	“	“	กองช่าง
283	โครงการก่อสร้างสะพานคอนกรีตหมู่13	“	-ก่อสร้างสะพานคอนกรีต	800,000	800,000	800,000	800,000	800,000	“	“	กองช่าง
284	โครงการก่อสร้างถนนลาดยางภายในหมู่บ้าน ผิวจรรยา Asphaltic Concrete พร้อมวางท่อระบายน้ำและบ่อพักคอนกรีตเสริมเหล็ก หมู่ 13	“	-ก่อสร้างถนนลาดยางภายในหมู่บ้าน ผิวจรรยา Asphaltic Concrete พร้อมวางท่อระบายน้ำและบ่อพักคอนกรีตเสริมเหล็ก	5,000,000	5,000,000	5,000,000	5,000,000	5,000,000	“	“	กองช่าง
285	โครงการติดตั้งกล้องโทรทัศน์วงจรปิดชนิดเครือข่ายแบบมูมมอคงที่สำหรับติดตั้งภายนอกอาคาร หมู่ที่ 13	“	-ติดตั้งกล้องโทรทัศน์วงจรปิดชนิดเครือข่ายแบบมูมมอคงที่ สำหรับติดตั้งภายนอกอาคาร จำนวน 8 เครื่อง หมู่ที่ 13	-	-	500,000	-	-	“	“	งานป้องกันฯ

ที่	โครงการ/กิจกรรม	วัตถุประสงค์	เป้าหมาย (ผลผลิตของโครงการ)	งบประมาณ					ตัวชี้วัด (KPI)	ผลที่คาดว่าจะได้รับ	หน่วยงานที่ รับผิดชอบหลัก
				2566 (บาท)	2567 (บาท)	2568 (บาท)	2569 (บาท)	2570 (บาท)			
286	โครงการติดตั้งระบบ เสียงประกาศไร้สาย ผ่านอินเทอร์เน็ต หมู่ 13	เพื่อความสะดวกแก่ ประชาชน	-ติดตั้งระบบเสียงประกาศไร้ สายผ่านอินเทอร์เน็ต จำนวน 1 ระบบ	-	-	500,000	-	-	ประชาชนได้ รับประโยชน์	ประชาชนได้ รับประโยชน์	กองช่าง
287	โครงการปรับปรุง/ ซ่อมแซมถนนเข้าพื้นที่ การเกษตร สายวัดป่า โนนตะวันสันติธรรม- ภูม้า หมู่ที่ 14	“	-ปรับปรุง/ซ่อมแซมถนนเข้า พื้นที่การเกษตร	400,000	400,000	400,000	400,000	400,000	“	“	กองช่าง
288	โครงการก่อสร้างราง ระบายน้ำพร้อมบ่อพัก คอนกรีตเสริมเหล็กหมู่ 14	“	-ก่อสร้างรางระบายน้ำพร้อม บ่อพักคอนกรีตเสริม	2,400,000	2,400,000	2,400,000	2,400,000	2,400,000	“	“	กองช่าง
289	โครงการซ่อมแซม ถนนเพื่อการเกษตร โดยลงหินคลุก (สาย โคกขี้ถั่ว) พื้นที่หมู่ 14	“	-ซ่อมแซมถนนเพื่อ การเกษตร กว้าง 3..20 เมตร ยาว 300.00 เมตร	150,000	-	-	-	-	“	“	กองช่าง
290	โครงการก่อสร้างถนน ลาดยางภายในหมู่บ้าน ผิวจราจร Asphaltic Concrete พร้อมวางท่อ ระบายน้ำและบ่อพัก คอนกรีตเสริมเหล็ก หมู่ 14	“	หนาเฉลี่ย 0.10 เมตรหรือมี พื้นที่ไม่น้อยกว่า 960 ตาราง เมตร								

ที่	โครงการ/กิจกรรม	วัตถุประสงค์	เป้าหมาย (ผลผลิตของโครงการ)	งบประมาณ					ตัวชี้วัด (KPI)	ผลที่คาดว่าจะ ได้รับ	หน่วยงานที่ รับผิดชอบ หลัก
				2566 (บาท)	2567 (บาท)	2568 (บาท)	2569 (บาท)	2570 (บาท)			
291	โครงการถนน คอนกรีตเสริมเหล็ก ภายในหมู่บ้าน	เพื่อความสะอาดแก่ ประชาชน	-ก่อสร้างถนนคอนกรีตเสริม เหล็กขนาดกว้าง 5.00 เมตร ยาว 2,700.00 เมตร หนา 0.15 เมตร ลงวัสดุไหล่ทาง กว้างข้างละ 0.50 เมตร หรือ พื้นที่ไม่น้อยกว่า 13,500.00 ตารางเมตร	9,522,000	9,522,000	9,522,000	9,522,000	9,522,000	ประชาชนได้ รับประโยชน์	ประชาชนได้ รับประโยชน์	กองช่าง
292	โครงการซ่อมแซม/ ขยายท่อเมนระบบ ประปาหมู่บ้าน หมู่ 14	“	-ซ่อมแซม/ขยายท่อเมนดี ระบบประปาหมู่บ้าน	300,000	300,000	300,000	300,000	300,000	“	“	กองช่าง
293	โครงการขยายเขต ไฟฟ้าแรงต่ำและไฟฟ้า ส่องสว่างภายใน หมู่บ้าน หมู่ที่ 14	“	-ขยายเขตไฟฟ้าแรงต่ำและ ไฟฟ้าส่องสว่างภายใน หมู่บ้าน	500,000	500,000	500,000	500,000	500,000	“	“	กองช่าง
294	โครงการขยายเขต ไฟฟ้าแรงต่ำเข้าพื้นที่ การเกษตร ม.14	“	-ขยายเขตไฟฟ้าแรงต่ำเข้า พื้นที่การเกษตร	200,000	200,000	200,000	200,000	200,000	“	“	กองช่าง
295	โครงการก่อสร้างท่อ เหลี่ยมเข้าพื้นที่ การเกษตร หมู่ที่ 14	“	-ก่อสร้างท่อเหลี่ยมเข้าพื้นที่ การเกษตร	380,000	380,000	380,000	380,000	380,000	“	“	กองช่าง

ที่	โครงการ/กิจกรรม	วัตถุประสงค์	เป้าหมาย (ผลผลิตของโครงการ)	งบประมาณ					ตัวชี้วัด (KPI)	ผลที่คาดว่าจะได้รับ	หน่วยงานที่ รับผิดชอบหลัก
				2566 (บาท)	2567 (บาท)	2568 (บาท)	2569 (บาท)	2570 (บาท)			
296	โครงการเจาะบ่อบาดาลเพื่อการเกษตร หมู่14	เพื่อความสะอาดแก่ประชาชน	-เจาะบ่อบาดาลเพื่อการเกษตร	150,000	150,000	150,000	150,000	150,000	ประชาชนได้รับประโยชน์	ประชาชนได้รับประโยชน์	กองช่าง
297	โครงการติดตั้งกล่องวงจรปิด หมู่ที่ 14	“	-ติดตั้งกล่องวงจรปิด	1,000,000	1,000,000	1,000,000	1,000,000	1,000,000	“	“	งานป้องกันฯ
298	โครงการกระจกมูมไค้จจรจร หมู่ที่ 14	“	-ติดตั้งกระจกมูมไค้จจรจร	100,000	100,000	100,000	100,000	100,000	“	“	งานป้องกันฯ
299	โครงการติดตั้งไฟฟ้าพลังงานแสงอาทิตย์ หมู่ที่ 14	“	-ติดตั้งไฟฟ้าพลังงานแสงอาทิตย์	150,000	150,000	150,000	150,000	150,000	“	“	กองช่าง
300	โครงการติดตั้งโซล่าเซลล์ระบบประปา ภายหมู่บ้าน หมู่ 14	“	-ติดตั้งแผ่นโซล่าเซลล์ ขนาด 1.00 x 2.00 เมตรจำนวน 10 แผ่น พร้อมเครื่องสูบน้ำแบบบาดาล (submersible)	200,000	-	-	-	-	“	“	กองช่าง
301	โครงการก่อสร้างถนนคอนกรีตเสริมเหล็ก หมู่ที่ 14 สายบ้านโนนตะวัน ตำบลนาดอกคำ - บ้านแสงเจริญ ตำบลนาด้วง	“	-กว้าง 5 เมตร ยาว 3,030 เมตร หนา 0.15 เมตร หรือมีพื้นที่ไม่น้อยกว่า 15,150 ตารางเมตร	-	-	10,000,000	-	-	“	“	กองช่าง



ที่	โครงการ/กิจกรรม	วัตถุประสงค์	เป้าหมาย (ผลผลิตของโครงการ)	งบประมาณ					ตัวชี้วัด (KPI)	ผลที่คาดว่าจะ ได้รับ	หน่วยงานที่ รับผิดชอบ หลัก
				2566 (บาท)	2567 (บาท)	2568 (บาท)	2569 (บาท)	2570 (บาท)			
302	โครงการขุดลอกห้วย ฮ่อมเพื่อทำการเกษตร หมู่ที่ 14	เพื่อความสะอาดแก่ ประชาชน	-ขุดลอกห้วยฮ่อมเพื่อทำ การเกษตร	500,000	500,000	500,000	500,000	500,000	ประชาชนได้ รับประโยชน์	ประชาชนได้ รับประโยชน์	กองช่าง
303	โครงการปรับปรุง ฮ่อมแซมหนองกระจาย ข้าว หมู่ที่ 14	“	-ปรับปรุงฮ่อมแซมหนอง กระจายข้าว	300,000	300,000	300,000	300,000	300,000	“	“	กองช่าง
304	โครงการก่อสร้างถนน คอนกรีตเสริมเหล็ก ภายในหมู่บ้าน (สาย นาซี้ควาย) หมู่ 15	“	-ก่อสร้างถนนคอนกรีตเสริม เหล็ก กว้าง 5 เมตร ยาว 102 เมตร หนาเฉลี่ย 0.15 เมตร ลงวัสดุไหล่ทางกว้าง ข้างละ 0.50 เมตร หรือพื้นที่ ไม่น้อยกว่า 510 ตารางเมตร	350,000	-	-	-	-	“	“	กองช่าง
305	โครงการก่อสร้างราง ระบายน้ำพร้อมบ่อพัก คอนกรีตเสริมเหล็ก หมู่ที่ 15	“	-ก่อสร้างรางระบายน้ำพร้อม บ่อพักคอนกรีตเสริมเหล็ก	1,000,000	1,000,000	1,000,000	1,000,000	1,000,000	“	“	กองช่าง
306	โครงการปรับปรุงถนน ลูกรังด้วยหินคลุก ภายในหมู่บ้าน หมู่ 15	“	-ปรับปรุงถนนลูกรังด้วยหิน คลุกภายในหมู่บ้าน	100,000	100,000	100,000	100,000	100,000	“	“	กองช่าง
307	โครงการก่อสร้างลาน ตากผลผลิตทางการ เกษตร	“	-ก่อสร้างลานตากผลผลิต ทางการเกษตร	300,000	300,000	300,000	300,000	300,000	“	“	กองช่าง

ที่	โครงการ/กิจกรรม	วัตถุประสงค์	เป้าหมาย (ผลผลิตของโครงการ)	งบประมาณ					ตัวชี้วัด (KPI)	ผลที่คาดว่าจะ ได้รับ	หน่วยงานที่ รับผิดชอบ หลัก
				2566 (บาท)	2567 (บาท)	2568 (บาท)	2569 (บาท)	2570 (บาท)			
308	โครงการซ่อมแซม/ขยายท่อเมนระบบประปาหมู่บ้าน หมู่15	เพื่อความสะอาดแก่ประชาชน	-ซ่อมแซม/ขยายท่อเมนระบบประปาหมู่บ้าน	150,000	150,000	150,000	150,000	150,000	ประชาชนได้รับประโยชน์	ประชาชนได้รับประโยชน์	กองช่าง
309	โครงการติดตั้งกล้องโทรทัศน์วงจรปิดชนิดเครือข่ายแบบมมมองคงที่ สำหรับติดตั้งภายนอกอาคาร 8 เครื่อง	“	-ติดตั้งกล้องโทรทัศน์วงจรปิดชนิดเครือข่ายแบบมมมองคงที่ สำหรับติดตั้งภายนอกอาคาร 8 เครื่อง	-	-	500,000	-	-	“	“	งานป้องกันฯ
310	โครงการติดตั้งระบบเสียงประกาศไร้สายผ่านอินเทอร์เน็ต หมู่15	“	-ติดตั้งระบบเสียงประกาศไร้สายผ่านอินเทอร์เน็ต จำนวน 1 ระบบ	-	-	500,000	-	-	“	“	กองช่าง
315	โครงการขยายเขตไฟฟ้าแรงต่ำภายในหมู่บ้าน หมู่ที่ 15	“	-ขยายเขตไฟฟ้าแรงต่ำภายในหมู่บ้าน	500,000	500,000	500,000	500,000	500,000	“	“	กองช่าง
316	โครงการซ่อมแซมฝายน้ำล้น กว้าง 8.20 เมตร ยาว 27 เมตร หรือมีพื้นที่ไม่น้อยกว่า 183 ตารางเมตร (พร้อมเรียงหินใหญ่ไม่น้อยกว่า 72 ลูกบาศก์เมตร	“	-ซ่อมแซมฝายน้ำล้น กว้าง 8.20 เมตร ยาว 27 เมตร หรือมีพื้นที่ไม่น้อยกว่า 183 ตารางเมตร (พร้อมเรียงหินใหญ่ไม่น้อยกว่า 72 ลูกบาศก์เมตร	194,000	-	-	-	-	“	“	กองช่าง

ที่	โครงการ/กิจกรรม	วัตถุประสงค์	เป้าหมาย (ผลผลิตของโครงการ)	งบประมาณ					ตัวชี้วัด (KPI)	ผลที่คาดว่าจะ ได้รับ	หน่วยงานที่ รับผิดชอบ หลัก
				2566 (บาท)	2567 (บาท)	2568 (บาท)	2569 (บาท)	2570 (บาท)			
317	โครงการปรับปรุง ซ่อมแซมถนนเข้าพื้นที่ การเกษตร สายหนอง หญ้าฮังกา ม.15	เพื่อความสะอาดแก่ ประชาชน	-ปรับปรุงซ่อมแซมถนนเข้า พื้นที่การเกษตร	500,000	500,000	500,000	500,000	500,000	ประชาชนได้ รับประโยชน์	ประชาชนได้ รับประโยชน์	กองช่าง
318	โครงการก่อสร้างฝาย น้ำล้นหมู่ 15	“	-ก่อสร้างฝายน้ำล้น	500,000	500,000	500,000	500,000	500,000	“	“	กองช่าง
319	โครงการก่อสร้างท่อ เหลี่ยมเข้าพื้นที่ การเกษตร หมู่ที่ 15	“	-ก่อสร้างท่อเหลี่ยมเข้าพื้นที่ การเกษตร	380,000	380,000	380,000	380,000	380,000	“	“	กองช่าง
320	โครงการเจาะบ่อ บาดาลเพื่อการเกษตร	“	-เจาะบ่อบาดาลเพื่อ การเกษตร	150,000	150,000	150,000	150,000	150,000	“	“	กองช่าง
321	โครงการกรงจกมูม โค้งสองจราจรหมู่ 15	“	-ติดตั้งกรงจกมูมโค้งสอง จราจร	100,000	100,000	100,000	100,000	100,000	“	“	งานป้องกันฯ
322	โครงการติดตั้งไฟ กระพริบตามจุดเสี่ยง หมู่ที่ 15	“	-ติดตั้งไฟกระพริบตามจุด เสี่ยง	150,000	150,000	150,000	150,000	150,000	“	“	งานป้องกันฯ
323	โครงการก่อสร้าง สะพานคอนกรีต หมู่15	“	-ก่อสร้างสะพานคอนกรีต	800,000	800,000	800,000	800,000	800,000	“	“	กองช่าง
324	โครงการขยายเขต ไฟฟ้าส่องสว่าง สาธารณะ (แบบกิ่ง เดี่ยว) หมู่ 15	“	-ขยายเขตไฟฟ้าส่องสว่าง สาธารณะ (แบบกิ่งเดี่ยว)	180,000	180,000	180,000	180,000	180,000	“	“	กองช่าง

ที่	โครงการ/กิจกรรม	วัตถุประสงค์	เป้าหมาย (ผลผลิตของโครงการ)	งบประมาณ					ตัวชี้วัด (KPI)	ผลที่คาดว่าจะได้รับ	หน่วยงานที่ รับผิดชอบหลัก
				2566 (บาท)	2567 (บาท)	2568 (บาท)	2569 (บาท)	2570 (บาท)			
325	โครงการขยายระบบไฟฟ้า (สายพาดดับ) หมู่ 15	เพื่อความสะอาดแก่ ประชาชน	-ขยายระบบไฟฟ้า (สายพาด ดับ)	150,000	150,000	150,000	150,000	150,000	ประชาชนได้ รับประโยชน์	ประชาชนได้ รับประโยชน์	กองช่าง
326	โครงการเสริมผิว จราจรภายในหมู่บ้าน Asphaltic Concrete หมู่ 16	“	-เสริมผิวจราจรภายใน หมู่บ้าน Asphaltic Concrete	600,000	600,000	600,000	600,000	600,000	“	“	กองช่าง
327	โครงการขุดสระน้ำ เพื่อการเกษตร หมู่ 16	“	-ขุดสระน้ำเพื่อการเกษตร	500,000	500,000	500,000	500,000	500,000	“	“	กองช่าง
328	โครงการซ่อมแซมท่อ เมนระบบประปา หมู่บ้าน หมู่ 16	“	-ซ่อมแซมท่อเมนระบบ ประปา	300,000	300,000	300,000	300,000	300,000	“	“	กองช่าง
329	โครงการซ่อมแซม ถนนเพื่อการเกษตร โดยลงหินคลุก (สาย ทางข้างคอกหมูตา เขี้ยว) หมู่ 16	“	-ขนาดกว้าง 3.50 ม. ยาว 100.00 ม. หนาเฉลี่ย 0.10 ม. หรือมีพื้นที่ไม่น้อยกว่า 350.00 ตร.ม.	45,000	-	-	-	-	“	“	กองช่าง
330	โครงการติดตั้ง กล้องโทรทัศน์วงจร ปิดชนิดเครือข่ายแบบ มุมมองคงที่ สำหรับ ติดตั้งภายนอกอาคาร หมู่ที่ 16	“	-ติดตั้งกล้องโทรทัศน์วงจรปิด ชนิดเครือข่ายแบบมุมมอง คงที่ สำหรับติดตั้งภายนอก อาคาร 8 เครื่อง	-	-	500,000	-	-	“	“	งานป้องกันฯ

ที่	โครงการ/กิจกรรม	วัตถุประสงค์	เป้าหมาย (ผลผลิตของโครงการ)	งบประมาณ					ตัวชี้วัด (KPI)	ผลที่คาดว่าจะ ได้รับ	หน่วยงานที่ รับผิดชอบ หลัก
				2566 (บาท)	2567 (บาท)	2568 (บาท)	2569 (บาท)	2570 (บาท)			
331	โครงการซ่อมสร้างถนนลาดยางผิวทางพาราแอสฟัลท์คอนกรีต (โดยวิธี Pavement In-Place Recycling) พื้นที่ หมู่ที่ 16 บ้านหนองเปิดก่า ตำบลนาดอกคำ อำเภอนาดัง จังหวัดเลย	เพื่อความสะอาดแก่ประชาชน	-ถนนคอนกรีตเสริมเหล็กสายบ้านวังเย็น - บ้านหนองเปิดก่า ช่วงระยะทาง กม.ที่ 3+900 ถึง กม.ที่ 6+135 ช่วงที่ 1 ขนาดกว้าง 8.00 เมตร ยาว 750.00 เมตร ช่วงที่ 2 ขนาดกว้าง 8.00 เมตร ยาว 1,235.00 เมตร รวมความยาวทั้งสิ้น 1,985 เมตร หนา 0.05 เมตร หรือพื้นที่ไม่น้อยกว่า 15,880.00 ตารางเมตร	9,980,000	9,980,000	9,980,000	9,980,000	9,980,000	ประชาชนได้รับประโยชน์	ประชาชนได้รับประโยชน์	กองช่าง
332	โครงการขยายเขตไฟฟ้าแรงต่ำและไฟฟ้าส่องสว่างภายในหมู่บ้าน หมู่ 16	“	-ขยายเขตไฟฟ้าแรงต่ำและไฟฟ้าส่องสว่างภายในหมู่บ้าน	500,000	500,000	500,000	500,000	500,000	“	“	กองช่าง
333	โครงการขยายเขตไฟฟ้าแรงต่ำเข้าพื้นที่การเกษตร หมู่ 16	“	-ขยายเขตไฟฟ้าแรงต่ำเข้าพื้นที่การเกษตร	200,000	200,000	200,000	200,000	200,000	“	“	กองช่าง
334	โครงการก่อสร้างฝายน้ำล้น หมู่ที่ 16	“	-ก่อสร้างฝายน้ำล้น	500,000	500,000	500,000	500,000	500,000	“	“	กองช่าง

ที่	โครงการ/กิจกรรม	วัตถุประสงค์	เป้าหมาย (ผลผลิตของโครงการ)	งบประมาณ					ตัวชี้วัด (KPI)	ผลที่คาดว่าจะ ได้รับ	หน่วยงานที่ รับผิดชอบ หลัก
				2566 (บาท)	2567 (บาท)	2568 (บาท)	2569 (บาท)	2570 (บาท)			
335	โครงการเจาะบ่อ บาดาลเพื่อการเกษตร	เพื่อความสะอาดแก่ ประชาชน	เจาะบ่อบาดาลเพื่อการเกษตร	150,000	150,000	150,000	150,000	150,000	ประชาชนได้ รับประโยชน์	ประชาชนได้ รับประโยชน์	กองช่าง
336	โครงการซ่อมสร้าง ถนนลาดยางผิวทาง แอสฟัลต์ติกคอนกรีต โดย PAVEMENT IN - PLACE RECYLING หมู่ 16 รหัสทางหลวง ท้องถิ่น ลย.ถ. 12 - 002 สายหนองเป็ดเก่า - บ้านห้วยปลาตุ๊ก	“	-กว้าง 8 เมตร ยาว 2,375 เมตร หนา 0.05 เมตร หรือมี พื้นที่ไม่น้อยกว่า 19,000 ตารางเมตร	-	-	10,000,000	-	-	“	“	กองช่าง
337	โครงการซ่อมแซม ถนนเพื่อการเกษตร โดยลงหินคลุก (สายห้วย พะเนียงแล้ง) หมู่ 16	“	-กว้าง 3.00 เมตร ยาว 350.00 เมตร หนาเฉลี่ย 0.10 เมตร หรือมีพื้นที่ไม่ น้อยกว่า 1,050.00 ตารางเมตร	-	80,000	-	-	-	“	“	กองช่าง
338	โครงการกระຈກມຸກ ไค้ສ່ອງຈາຈຽງ หมู่16	“	-ติดตั้งกระຈກມຸກไค้ສ່ອງ ຈາຈຽງ	100,000	100,000	100,000	100,000	100,000	“	“	งานป้องกันฯ
339	โครงการติดตั้งไฟ กระพริบตามจุดเสี่ยง หมู่16	“	-ติดตั้งไฟกระพริบตามจุด เสี่ยง	150,000	150,000	150,000	150,000	150,000	“	“	งานป้องกันฯ

ที่	โครงการ/กิจกรรม	วัตถุประสงค์	เป้าหมาย (ผลผลิตของโครงการ)	งบประมาณ					ตัวชี้วัด (KPI)	ผลที่คาดว่าจะ ได้รับ	หน่วยงานที่ รับผิดชอบ หลัก
				2566 (บาท)	2567 (บาท)	2568 (บาท)	2569 (บาท)	2570 (บาท)			
340	โครงการขยายเขต ประปาหมู่บ้าน ขนาด Ø 2” พื้นที่หมู่ 16	เพื่อความสะอาดแก่ ประชาชน	-ขยายเขตประปา ระยะทาง 920 เมตร	350,000	-	-	-	-	ประชาชนได้ รับประโยชน์	ประชาชนได้ รับประโยชน์	กองช่าง
341	โครงการก่อสร้างถนน คอนกรีตเสริมเหล็ก ภายในหมู่บ้านหมู่ 16	“	-ก่อสร้างถนนคอนกรีตเสริม เหล็กภายในหมู่บ้าน	800,000	800,000	800,000	800,000	800,000	“	“	กองช่าง
342	โครงการก่อสร้างถนน คอนกรีตเสริมเหล็ก สายบ้านหนองเป็ดเก่า- บ้านร่มเย็น ลย.12-003 พื้นที่หมู่ที่ 16 บ้าน หนองเป็ดเก่า ตำบลนา ดอกคำ อำเภอนาดัง จังหวัดเลย	“	-ก่อสร้างถนนคอนกรีตเสริม เหล็ก	10,000,000	10,000,000	10,000,000	10,000,000	10,000,000	“	“	กองช่าง
343	โครงการซ่อมแซมถนน เพื่อการเกษตร โดยลง หินคลุก (สายบ้านเก่า) หมู่ที่ 17	“	-ขนาดกว้าง 4.00 ม. ยาว 260.00 ม. หนาเฉลี่ย 0.10 ม. หรือมีพื้นที่ไม่น้อยกว่า 1,040.00 ตร.ม.	50,000	-	-	-	-	“	“	กองช่าง
344	โครงการปรับปรุง ซ่อมแซมถนนเข้าพื้นที่ การเกษตรสายห้วยปอบ ตอนกลาง ม.17	“	-ปรับปรุงถนนเข้าพื้นที่ การเกษตรโดยลงหินคลุก	600,000	600,000	600,000	600,000	600,000	“	“	กองช่าง

ที่	โครงการ/กิจกรรม	วัตถุประสงค์	เป้าหมาย (ผลผลิตของโครงการ)	งบประมาณ					ตัวชี้วัด (KPI)	ผลที่คาดว่าจะ ได้รับ	หน่วยงานที่ รับผิดชอบ หลัก
				2566 (บาท)	2567 (บาท)	2568 (บาท)	2569 (บาท)	2570 (บาท)			
345	โครงการซ่อมแซมฝายน้ำล้น (ลำห้วยตาดตอนกลาง) พื้นที่หมู่ 17	เพื่อความสะอาดแก่ประชาชน	-ซ่อมแซมฝายน้ำล้น กว้าง 1.20 เมตร ยาว 12 เมตร สูง 1.20 เมตร	85,000	-	-	-	-	ประชาชนได้รับประโยชน์	ประชาชนได้รับประโยชน์	กองช่าง
346	โครงการซ่อมแซมฝายน้ำล้น (ลำห้วยตาดตอนล่าง) พื้นที่หมู่ 17	“	-ซ่อมแซมฝายน้ำล้น กว้าง 8 เมตร ยาว 8 เมตร หนาเฉลี่ย 0.10 เมตร หรือมีพื้นที่ไม่น้อยกว่า 64 ตารางเมตร (พร้อมเรียงหินใหญ่ไม่น้อยกว่า 82.40 ลูกบาศก์เมตร	100,000	-	-	-	-	“	“	กองช่าง
347	โครงการขุดสระน้ำเพื่อการเกษตร หมู่ 17	“	-ขุดสระน้ำเพื่อการเกษตร	500,000	500,000	500,000	500,000	500,000	“	“	กองช่าง
348	โครงการขุดลอกกลางห้วยตาด หมู่ 17	“	-ขุดลอกกลางห้วยตาด	500,000	500,000	500,000	500,000	500,000	“	“	กองช่าง
349	โครงการปรับปรุง/ซ่อมแซม/ขยายท่อเมนระบบประปา หมู่ 17	“	-ปรับปรุง/ซ่อมแซม/ขยายท่อเมนระบบประปา	300,000	300,000	300,000	300,000	300,000	“	“	กองช่าง
350	โครงการขยายเขตไฟฟ้าส่องสว่างสาธารณะภายในหมู่บ้าน หมู่ 17	“	-ขยายเขตไฟฟ้าส่องสว่างสาธารณะภายในหมู่บ้าน	500,000	500,000	500,000	500,000	500,000	“	“	กองช่าง
351	โครงการขยายเขตไฟฟ้าแรงต่ำเข้าพื้นที่การเกษตร หมู่ 17	“	-ขยายเขตไฟฟ้าแรงต่ำเข้าพื้นที่การเกษตร	200,000	200,000	200,000	200,000	200,000	“	“	กองช่าง



ที่	โครงการ/กิจกรรม	วัตถุประสงค์	เป้าหมาย (ผลผลิตของโครงการ)	งบประมาณ					ตัวชี้วัด (KPI)	ผลที่คาดว่าจะได้รับ	หน่วยงานที่ รับผิดชอบหลัก
				2566 (บาท)	2567 (บาท)	2568 (บาท)	2569 (บาท)	2570 (บาท)			
352	โครงการก่อสร้างฝายน้ำล้น หมู่ที่ 17	เพื่อความสะอาดแก่ประชาชน	-ก่อสร้างฝายน้ำล้น	500,000	500,000	500,000	500,000	500,000	ประชาชนได้รับประโยชน์	ประชาชนได้รับประโยชน์	กองช่าง
353	โครงการวางท่อระบายน้ำพร้อมเรียงหินใหญ่ยาแนวถนนสายห้วยตาด-โพนสว่าง พื้นที่หมู่ที่ 17 บ้านห้วยตาดใต้	“	-วางท่อระบายน้ำพร้อมเรียงหินใหญ่ยาแนวถนน	1,600,000	1,600,000	1,600,000	1,600,000	1,600,000	“	“	กองช่าง
354	โครงการเจาะบ่อบาดาลเพื่อการเกษตรขนาด Ø 6” หมู่ที่ 17	“	-เจาะบ่อบาดาลเพื่อการเกษตร	150,000	150,000	150,000	150,000	150,000	“	“	กองช่าง
355	โครงการติดตั้งกล่องวงจรเปิด หมู่ 17	“	-ติดตั้งกล่องวงจรเปิด	1,000,000	1,000,000	1,000,000	1,000,000	1,000,000	“	“	งานป้องกันฯ
356	โครงการกระจกมุกโค้งสองจราจร หมู่ 17	“	-ติดตั้งกระจกมุกโค้งสองจราจร	100,000	100,000	100,000	100,000	100,000	“	“	งานป้องกันฯ
357	โครงการติดตั้งไฟกระพริบตามจุดเสี่ยง หมู่ 17	“	-ติดตั้งไฟกระพริบตามจุดเสี่ยง	150,000	150,000	150,000	150,000	150,000	“	“	กองช่าง
358	โครงการปรับปรุงซ่อมแซมหอคระจายข้าว หมู่ที่ 17	“	-ปรับปรุงซ่อมแซมหอคระจายข้าว	300,000	300,000	300,000	300,000	300,000	“	“	กองช่าง

ที่	โครงการ/กิจกรรม	วัตถุประสงค์	เป้าหมาย (ผลผลิตของโครงการ)	งบประมาณ					ตัวชี้วัด (KPI)	ผลที่คาดว่าจะ ได้รับ	หน่วยงานที่ รับผิดชอบ หลัก
				2566 (บาท)	2567 (บาท)	2568 (บาท)	2569 (บาท)	2570 (บาท)			
359	โครงการก่อสร้างถนนคอนกรีตเสริมเหล็กภายในหมู่บ้าน หมู่ 17	เพื่อความสะอาดแก่ประชาชน	-ก่อสร้างถนนคอนกรีตเสริมเหล็กภายในหมู่บ้าน	300,000	300,000	300,000	300,000	300,000	ประชาชนได้รับประโยชน์	ประชาชนได้รับประโยชน์	กองช่าง
360	สนับสนุนองค์การบริหารส่วนจังหวัดเลยค่าน้ำมันเชื้อเพลิง	“	-สนับสนุนค่าน้ำมันเชื้อเพลิงในการซ่อมสร้างถนน	3,000,000	3,000,000	3,000,000	3,000,000	3,000,000	“	“	กองช่าง
361	โครงการก่อสร้างอาคารเอนกประสงค์ขนาดเล็กมีชั้นลอย (ฐานแม่โรงเรียนเทศบาลนาดอกคำ (เทศบาล 1) เทศบาลตำบลนาดอกคำ	“	-ก่อสร้างอาคารเอนกประสงค์ขนาดเล็กมีชั้นลอย (ฐานแม่) ขนาดกว้าง 20.00 เมตร ยาว 45.00 เมตร สูง 10.70 เมตร ปริมาณพื้นที่ 900.00 ตารางเมตร จำนวน 1 หลัง	-	9,150,000	-	-	-	“	“	กองช่าง
362	โครงการซ่อมสร้างถนนคอนกรีตเสริมเหล็ก วางท่อระบายน้ำพร้อมบ่อพักคอนกรีตเสริมเหล็กแบบมีฝาปิด และขยายไหล่ทางคอนกรีตเสริมเหล็ก พื้นที่หมู่ที่ 8 บ้านใหม่สันติธรรม - หมู่ที่ 9 บ้านโคกหินใต้ ตำบลนาดอกคำ อำเภอนาดัง จังหวัดเลย	“	-ซ่อมสร้างถนนคอนกรีตเสริมเหล็ก วางท่อระบายน้ำพร้อมบ่อพักคอนกรีตเสริมเหล็กแบบมีฝาปิด และขยายไหล่ทางคอนกรีตเสริมเหล็ก	10,000,000	10,000,000	10,000,000	10,000,000	10,000,000	“	“	กองช่าง

ที่	โครงการ/กิจกรรม	วัตถุประสงค์	เป้าหมาย (ผลผลิตของโครงการ)	งบประมาณ					ตัวชี้วัด (KPI)	ผลที่คาดว่าจะได้รับ	หน่วยงานที่ รับผิดชอบหลัก
				2566 (บาท)	2567 (บาท)	2568 (บาท)	2569 (บาท)	2570 (บาท)			
363	โครงการซ่อมสร้างถนนคอนกรีตเสริมเหล็ก วางท่อระบายน้ำพร้อมบ่อพักคอนกรีตเสริมเหล็กแบบมีฝาบปิด และขยายไหล่ทางคอนกรีตเสริมเหล็ก พื้นที่หมู่ที่ 3 บ้านโพนสว่าง – หมู่ที่ 10 บ้านโพนสว่าง ตำบลนาดอกคำ อำเภอนาดัว จังหวัดเลย	เพื่อความสะอาดแก่ประชาชน	-ซ่อมสร้างถนนคอนกรีตเสริมเหล็ก วางท่อระบายน้ำพร้อมบ่อพักคอนกรีตเสริมเหล็กแบบมีฝาบปิด และขยายไหล่ทางคอนกรีตเสริมเหล็ก	10,000,000	10,000,000	10,000,000	10,000,000	10,000,000	ประชาชนได้รับประโยชน์	ประชาชนได้รับประโยชน์	กองช่าง
364	โครงการก่อสร้างลานกีฬาเอนกประสงค์พร้อมโดม เทศบาลตำบลนาดอกคำ	“	-ก่อสร้างลานกีฬาเอนกประสงค์พร้อมโดม ขนาดกว้าง 30.00 เมตร ยาว 40.00 เมตร สูง 20.00 เมตร จำนวน 1 หลัง	-	6,428,000	-	-	-	“	“	กองช่าง
365	โครงการก่อสร้างสนามฟุตบอลหญ้าเทียม ขนาดมาตรฐาน 7 คน พร้อมระบบไฟส่องสว่างเทศบาลตำบลนาดอกคำ	“	-ขนาดกว้าง 33.00 เมตร ยาว 53.00 เมตร หรือ ปริมาณพื้นที่ 1,749.00 ตารางเมตร พื้นที่ หมู่ที่ 1 บ้านห้วยเตย ตำบลนาดอกคำ	-	8,629,000	-	-	-	“	“	กองช่าง

ที่	โครงการ/กิจกรรม	วัตถุประสงค์	เป้าหมาย (ผลผลิตของโครงการ)	งบประมาณ					ตัวชี้วัด (KPI)	ผลที่คาดว่าจะได้รับ	หน่วยงานที่ รับผิดชอบหลัก	
				2566 (บาท)	2567 (บาท)	2568 (บาท)	2569 (บาท)	2570 (บาท)				
366	โครงการก่อสร้างถนนคอนกรีตเสริมเหล็ก รหัสทางหลวงท้องถิ่น ลย. ถ. 12-003 สายบ้านหนองเป็ดก่า - บ้านร่มเย็น หมู่ที่ 16 ตำบลนาดอกคำ กว้าง 5.00 เมตร ยาว 2,612.00 เมตร หนา 0.15 เมตร หรือมีพื้นที่ไม่น้อยกว่า 13,060.00 ตารางเมตร เทศบาลตำบลนาดอกคำ อำเภอนาดัว จังหวัดเลย	เพื่อความสะดวกแก่ประชาชน	-ก่อสร้างถนนคอนกรีตเสริมเหล็ก รหัสทางหลวงท้องถิ่น ลย.ถ. 12-003 สายบ้านหนองเป็ดก่า - บ้านร่มเย็น หมู่ที่ 16 ตำบลนาดอกคำ กว้าง 5.00 เมตร ยาว 2,612.00 เมตร หนา 0.15 เมตร หรือมีพื้นที่ไม่น้อยกว่า 13,060.00 ตารางเมตร	-	9,993,000	-	-	-	-	ประชาชนได้รับประโยชน์	ประชาชนได้รับประโยชน์	กองช่าง
367	โครงการก่อสร้างลานกีฬาและรั้วโรงเรียนเทศบาลนาดอกคำ (เทศบาล1)	“	-ลานกีฬากว้าง 98.00 เมตร ยาว 105.00 เมตร และรั้ว ยาว 700.00 เมตร สูง 2.00 เมตร	4,868,000	4,868,000	4,868,000	4,868,000	4,868,000	“	“	กองช่าง	

ที่	โครงการ/กิจกรรม	วัตถุประสงค์	เป้าหมาย (ผลผลิตของโครงการ)	งบประมาณ					ตัวชี้วัด (KPI)	ผลที่คาดว่าจะได้รับ	หน่วยงานที่ รับผิดชอบหลัก
				2566 (บาท)	2567 (บาท)	2568 (บาท)	2569 (บาท)	2570 (บาท)			
368	โครงการซ่อมสร้างถนนแอสฟัลท์ติกคอนกรีตพื้นที่หมู่ที่ 4 บ้านห้วยตาด-หมู่ที่ 9 บ้านโคกหินใต้ ตำบลนาดอกคำ	เพื่อความสะอาดแก่ประชาชน	-ซ่อมสร้างถนนแอสฟัลท์ติกคอนกรีต ช่วงที่ 1 ขนาดกว้าง 3.50 เมตร ยาว 550.00 เมตร , ช่วงที่ 2 ขนาดกว้าง 4.00 เมตร ยาว 1,985.00 เมตร ช่วงที่ 3 ขนาดกว้าง 5.00 เมตร ยาว 995.00 เมตร , ช่วงที่ 4 ขนาดกว้าง 6.00 เมตร ยาว 2,035 เมตร , ช่วงที่ 5 ขนาดกว้าง 7.00 เมตร ยาว 285.00 เมตร รวมความยาวทั้งสิ้น 5,850 เมตร หนา 0.04 เมตร หรือมีพื้นที่ไม่น้อยกว่า 29,045.00 ตารางเมตร	-	9,875,000	-	-	-	ประชาชนได้รับประโยชน์	ประชาชนได้รับประโยชน์	กองช่าง

ที่	โครงการ/กิจกรรม	วัตถุประสงค์	เป้าหมาย (ผลผลิตของโครงการ)	งบประมาณ					ตัวชี้วัด (KPI)	ผลที่คาดว่าจะได้รับ	หน่วยงานที่ รับผิดชอบหลัก	
				2566 (บาท)	2567 (บาท)	2568 (บาท)	2569 (บาท)	2570 (บาท)				
369	โครงการก่อสร้างถนนคอนกรีตเสริมเหล็ก สายวัดถ้ำประกายเพชร บ้านโพนสว่าง หมู่ที่ 3 ตำบลนาดอกคำ ก่อสร้างถนนคอนกรีตเสริมเหล็ก ขนาดกว้าง 5.00 เมตร ยาว 2,660.00 เมตร หนา 0.15 เมตร ตามแบบมาตรฐานงานทางสำหรับองค์การปกครองส่วนท้องถิ่น ถนนคอนกรีตเสริมเหล็ก ภายในหมู่บ้าน(แบบมีรอยต่อ) แบบเลขที่ ทล-2-205 หรือพื้นที่ไม่น้อยกว่า 13,300.00 ตารางเมตร เทศบาลตำบลนาดอกคำ อำเภอนาดัง จังหวัดเลย	เพื่อความสะดวกแก่ประชาชน	-ก่อสร้างถนนคอนกรีตเสริมเหล็ก ขนาดกว้าง 5.00 เมตร ยาว 2,660.00 เมตร หนา 0.15 เมตร ตามแบบมาตรฐานงานทางสำหรับองค์การปกครองส่วนท้องถิ่น ถนนคอนกรีตเสริมเหล็ก ภายในหมู่บ้าน(แบบมีรอยต่อ) แบบเลขที่ ทล-2-205 หรือพื้นที่ไม่น้อยกว่า 13,300.00 ตารางเมตร	-	9,969,000	-	-	-	-	ประชาชนได้รับประโยชน์	ประชาชนได้รับประโยชน์	กองช่าง

ที่	โครงการ/กิจกรรม	วัตถุประสงค์	เป้าหมาย (ผลผลิตของโครงการ)	งบประมาณ					ตัวชี้วัด (KPI)	ผลที่คาดว่าจะ ได้รับ	หน่วยงานที่ รับผิดชอบ หลัก
				2566 (บาท)	2567 (บาท)	2568 (บาท)	2569 (บาท)	2570 (บาท)			
370	โครงการซ่อมแซมถนนเพื่อการเกษตร โดยลงหินคลุก (สายพะเนียงแล้ง ตอนกลาง) พื้นที่หมู่ที่ 1 บ้านห้วยเตย	เพื่อความสะอาดแก่ประชาชน	-ขนาดกว้าง 4.00 เมตร ยาว 260.00 เมตร หนาเฉลี่ย 0.10 เมตร หรือมีพื้นที่ไม่น้อยกว่า 1,040.00 ตารางเมตร พื้นที่หมู่ที่ 1 บ้านห้วยเตย	-	50,000	-	-	-	ประชาชนได้รับประโยชน์	ประชาชนได้รับประโยชน์	กองช่าง
371	โครงการพัฒนาแหล่งท่องเที่ยวถ้ำผายา ติดตั้งชุดเสาไฟถนนโคมไฟพลังงานแสงอาทิตย์แบบประกอบในชุดเดียวกัน (Integrated Solar Cell LED Streetligh with Pole)	“	-ติดตั้งชุดเสาไฟถนนโคมไฟแอลอีดีพลังงานแสงอาทิตย์แบบประกอบในชุดเดียวกัน (Integrated Solar Cell LED Streetligh with Pole) โดยใช้ตามรายการบัญชีนวัตกรรมไทย รหัส 07020037 จำนวน 146 ชุด พื้นที่ หมู่ 4,8,17 บ้านห้วยตาด	-	10,000,000	-	-	-	“	“	กองช่าง

ที่	โครงการ/กิจกรรม	วัตถุประสงค์	เป้าหมาย (ผลผลิตของโครงการ)	งบประมาณ					ตัวชี้วัด (KPI)	ผลที่คาดว่าจะ ได้รับ	หน่วยงานที่ รับผิดชอบ หลัก
				2566 (บาท)	2567 (บาท)	2568 (บาท)	2569 (บาท)	2570 (บาท)			
372	โครงการพัฒนาแหล่ง ท่องเที่ยวอ่างเก็บน้ำ ห้วยปลาตุก ติดตั้งชุด เสาไฟถนนโคมไฟ แอลอีดีพลังงาน แสงอาทิตย์แบบ ประกอบในชุด เดียวกัน (Integrated Solar Cell LED Streetligh with Pole)	เพื่อความสะอาดแก่ ประชาชน	-ติดตั้งชุดเสาไฟถนนโคมไฟ แอลอีดีพลังงานแสงอาทิตย์ แบบประกอบในชุดเดียวกัน (Integrated Solar Cell LED Streetligh with Pole) โดยใช้ตามรายการบัญชี นวัตกรรมไทย รหัส 07020037 จำนวน 146 ชุด พื้นที่ หมู่ 6,7,12 บ้านห้วย ปลาตุก	-	-	9,500,000	-	-	ประชาชนได้ รับประโยชน์	ประชาชนได้ รับประโยชน์	กองช่าง
373	โครงการติดตั้ง กล้องโทรทัศน์วงจร ปิดชนิดเครือข่ายแบบ มุมมองคงที่ สำหรับ ติดตั้งภายนอกอาคาร หมู่ที่ 1 - 16	“	-ติดตั้งกล้องโทรทัศน์วงจรปิด ชนิดเครือข่ายแบบมุมมอง คงที่ สำหรับติดตั้งภายนอก อาคาร จำนวน 64 เครื่อง	-	-	6,000,000	-	-	“	“	งานป้องกันฯ
374	โครงการซ่อมแซม ถนนเพื่อการเกษตร โดยลงหินคลุก (สาย ทางรอบที่บ่อขยะ) พื้นที่หมู่ที่ 2 บ้านนา ดอกคำ	“	-ขนาดกว้าง 4.00 เมตร ยาว 275.00 เมตร หนา เฉลี่ย 0.10 เมตร หรือมี พื้นที่ไม่น้อยกว่า 1,100.00 ตารางเมตร พื้นที่หมู่ที่ 2 นาดอกคำ	-	50,000	-	-	-	“	“	กองช่าง



ที่	โครงการ/กิจกรรม	วัตถุประสงค์	เป้าหมาย (ผลผลิตของโครงการ)	งบประมาณ					ตัวชี้วัด (KPI)	ผลที่คาดว่าจะ ได้รับ	หน่วยงานที่ รับผิดชอบ หลัก
				2566 (บาท)	2567 (บาท)	2568 (บาท)	2569 (บาท)	2570 (บาท)			
375	โครงการซ่อมแซมถนนเพื่อการเกษตร โดยลงหินคลุก (สายทางภูซางน้อย) พื้นที่หมู่ที่ 3 บ้านโพนสว่าง	เพื่อความสะอาดแก่ประชาชน	-ขนาดกว้าง 4.00 เมตร ยาว 270.00 เมตร หนาเฉลี่ย 0.10 เมตร หรือมีพื้นที่ไม่น้อยกว่า 1,080.00 ตารางเมตรพื้นที่หมู่ที่ 3 บ้านโพนสว่าง	-	50,000	-	-	-	ประชาชนได้รับประโยชน์	ประชาชนได้รับประโยชน์	กองช่าง
376	โครงการซ่อมแซมถนนเพื่อการเกษตร โดยลงหินคลุก (สายทางขาม่วง) พื้นที่หมู่ที่ 4 บ้านห้วยตาด	“	-ขนาดกว้าง 4.00 เมตร ยาว 275.00 เมตร หนาเฉลี่ย 0.10 เมตร หรือมีพื้นที่ไม่น้อยกว่า 1,100.00 ตารางเมตร พื้นที่หมู่ที่ 4 บ้านห้วยตาด	-	50,000	-	-	-	“	“	กองช่าง
377	ซ่อมแซมถนนเพื่อการเกษตร โดยลงหินคลุก (สายทางป่าสัก) พื้นที่หมู่ที่ 5 บ้านพะเนียง	“	-ขนาดกว้าง 4.00 เมตร ยาว 265.00 เมตร หนาเฉลี่ย 0.10 เมตร หรือมีพื้นที่ไม่น้อยกว่า 1,060.00 ตารางเมตร พื้นที่หมู่ที่ 5 บ้านพะเนียง	-	50,000	-	-	-	“	“	กองช่าง
378	โครงการซ่อมแซมถนนเพื่อการเกษตร โดยลงหินคลุก (สายทางเข้าบ้านห้วยปลาตุก)พื้นที่หมู่ที่ 6 บ้านห้วยปลาตุก	“	-ขนาดกว้าง 4.00 เมตร ยาว 250.00 เมตร หนาเฉลี่ย 0.10 เมตร หรือมีพื้นที่ไม่น้อยกว่า 1,000.00 ตารางเมตร หมู่ 6 บ้านห้วยปลาตุก	-	50,000	-	-	-	“	“	กองช่าง

ที่	โครงการ/กิจกรรม	วัตถุประสงค์	เป้าหมาย (ผลผลิตของโครงการ)	งบประมาณ					ตัวชี้วัด (KPI)	ผลที่คาดว่าจะได้รับ	หน่วยงานที่ รับผิดชอบหลัก
				2566 (บาท)	2567 (บาท)	2568 (บาท)	2569 (บาท)	2570 (บาท)			
379	โครงการซ่อมแซมถนนเพื่อการเกษตร โดยลงหินคลุก (สายข้างวัดป่าร่มเย็น) หมู่ที่ 7 บ้านร่มเย็น	เพื่อความสะอาดแก่ประชาชน	-ขนาดกว้าง 4.00 เมตร ยาว 250.00 เมตร หนาเฉลี่ย 0.10 เมตร หรือมีพื้นที่ไม่น้อยกว่า 1,000.00 ตารางเมตร หมู่ที่ 7 บ้านร่มเย็น	-	50,000	-	-	-	ประชาชนได้รับประโยชน์	ประชาชนได้รับประโยชน์	กองช่าง
380	โครงการซ่อมแซมถนนเพื่อการเกษตร โดยลงหินคลุก (สายทางข้ากออย) พื้นที่หมู่ที่ 8 บ้านใหม่สันติธรรม	“	-ซ่อมแซมถนนเพื่อการเกษตร - 1. ขนาดกว้าง 4.00 เมตร ยาว 135.00 เมตร หนาเฉลี่ย 0.10 เมตร หรือมีพื้นที่ไม่น้อยกว่า 540.00 ตร.ม. - 2. ขนาดกว้าง 4.00 เมตร ยาว 135.00 เมตร หนาเฉลี่ย 0.10 เมตร หรือมีพื้นที่ไม่น้อยกว่า 540.00 ตารางเมตร พื้นที่หมู่ที่ 8 บ้านใหม่สันติธรรม	-	50,000	-	-	-	“	“	กองช่าง
381	โครงการซ่อมแซมถนนเพื่อการเกษตร โดยลงหินคลุก (สายทางเข้าบ้านสูบ) หมู่ที่ 9 บ้านโคกหินใต้	“	-ขนาดกว้าง 4.00 เมตร ยาว 270.00 เมตร หนาเฉลี่ย 0.10 เมตร หรือมีพื้นที่ไม่น้อยกว่า 1,080.00 ตารางเมตร พื้นที่หมู่ที่ 9 บ้านโคกหินใต้	-	50,000	-	-	-	“	“	กองช่าง

ที่	โครงการ/กิจกรรม	วัตถุประสงค์	เป้าหมาย (ผลผลิตของโครงการ)	งบประมาณ					ตัวชี้วัด (KPI)	ผลที่คาดว่าจะ ได้รับ	หน่วยงานที่ รับผิดชอบ หลัก
				2566 (บาท)	2567 (บาท)	2568 (บาท)	2569 (บาท)	2570 (บาท)			
382	โครงการซ่อมแซมถนนเพื่อการเกษตร โดยลงหินคลุก (สายทางห้วยปอบตอนล่าง) หมู่ที่ 10 บ้านวังเย็น	เพื่อความสะอาดแก่ประชาชน	-ขนาดกว้าง 4.00 เมตร ยาว 270.00 เมตร หนาเฉลี่ย 0.10 เมตร หรือมีพื้นที่ไม่น้อยกว่า 1,080.00 ตารางเมตร หมู่ที่ 10 บ้านวังเย็น	-	-	-	-	-	ประชาชนได้รับประโยชน์	ประชาชนได้รับประโยชน์	กองช่าง
383	โครงการซ่อมแซมถนนเพื่อการเกษตร โดยลงหินคลุก (สายทางข้างโคกขี้ถี้) หมู่ที่ 11 บ้านอนามัย	“	-ขนาดกว้าง 4.00 เมตร ยาว 265.00 เมตร หนาเฉลี่ย 0.10 เมตร หรือมีพื้นที่ไม่น้อยกว่า 1,060.00 ตารางเมตร พื้นที่หมู่ที่ 11 บ้านอนามัย	-	50,000	-	-	-	“	“	กองช่าง
384	โครงการซ่อมแซมถนนเพื่อการเกษตร โดยลงหินคลุก (สายทางข้างอนามัยบ้านห้วยปลาตุก)	“	-ขนาดกว้าง 4.00 เมตร ยาว 250.00 เมตร หนาเฉลี่ย 0.10 เมตร หรือมีพื้นที่ไม่น้อยกว่า 1,000.00 ตารางเมตร พื้นที่หมู่ที่ 12	-	50,000	-	-	-	“	“	กองช่าง
385	โครงการซ่อมแซมถนนเพื่อการเกษตร โดยลงหินคลุก (สายทางเข้าภูถนน) พื้นที่หมู่ที่ 13 บ้านศรีสะอาด	“	-ขนาดกว้าง 4.00 เมตร ยาว 275.00 เมตร หนาเฉลี่ย 0.10 เมตร หรือมีพื้นที่ไม่น้อยกว่า 1,100.00 ตารางเมตร พื้นที่หมู่ที่ 13 บ้านศรีสะอาด	-	50,000	-	-	-	“	“	กองช่าง

ที่	โครงการ/กิจกรรม	วัตถุประสงค์	เป้าหมาย (ผลผลิตของโครงการ)	งบประมาณ					ตัวชี้วัด (KPI)	ผลที่คาดว่าจะ ได้รับ	หน่วยงานที่ รับผิดชอบ หลัก
				2566 (บาท)	2567 (บาท)	2568 (บาท)	2569 (บาท)	2570 (บาท)			
386	โครงการซ่อมแซมถนนเพื่อการเกษตร โดยลงหินคลุก (สายทางข้างวัดป่าโนน ตะวัน)พื้นที่หมู่ที่ 14 บ้านโนนตะวัน	เพื่อความสะอาดแก่ประชาชน	-ขนาดกว้าง 4.00 เมตร ยาว 250.00 เมตร หนาเฉลี่ย 0.10 เมตร หรือมีพื้นที่ไม่น้อยกว่า 1,000.00 ตารางเมตร พื้นที่หมู่ที่ 14	-	50,000	-	-	-	ประชาชนได้รับประโยชน์	ประชาชนได้รับประโยชน์	กองช่าง
387	โครงการซ่อมแซมถนนเพื่อการเกษตร โดยลงหินคลุก (สายทางลัดบ่อขยะ) พื้นที่หมู่ที่ 15 บ้านเขาแก้วพัฒนา	“	-ขนาดกว้าง 4.00 เมตร ยาว 275.00 เมตร หนาเฉลี่ย 0.10 เมตร หรือมีพื้นที่ไม่น้อยกว่า 1,100.00 ตารางเมตร พื้นที่หมู่ที่ 15	-	50,000	-	-	-	“	“	กองช่าง
388	โครงการซ่อมแซมถนนเพื่อการเกษตร โดยลงหินคลุก (สายทางเข้าภูดอกบัว) พื้นที่หมู่ที่ 16 บ	“	-ขนาดกว้าง 4.00 เมตร ยาว 240.00 เมตร หนาเฉลี่ย 0.10 เมตร หรือมีพื้นที่ไม่น้อยกว่า 960.00 ตารางเมตร พื้นที่หมู่ที่ 16	-	50,000	-	-	-	“	“	กองช่าง
389	โครงการซ่อมแซมถนนเพื่อการเกษตร โดยลงหินคลุก (สายทางเข้าห้วยสีโสม) พื้นที่หมู่ที่ 17	“	1. ขนาดกว้าง 4.00 เมตร ยาว 140.00 เมตร หนาเฉลี่ย 0.10 เมตร หรือมีพื้นที่ไม่น้อยกว่า 560.00 ตารางเมตร	-	50,000	-	-	-	“	“	กองช่าง

ที่	โครงการ/กิจกรรม	วัตถุประสงค์	เป้าหมาย (ผลผลิตของโครงการ)	งบประมาณ					ตัวชี้วัด (KPI)	ผลที่คาดว่าจะ ได้รับ	หน่วยงานที่ รับผิดชอบ หลัก
				2566 (บาท)	2567 (บาท)	2568 (บาท)	2569 (บาท)	2570 (บาท)			
		เพื่อความสะอาดแก่ ประชาชน	2. ขนาดกว้าง 4.00 เมตร ยาว 135.00 เมตรหนาเฉลี่ย 0.10 เมตร หรือมีพื้นที่ไม่น้อยกว่า 540.00 ตารางเมตร พื้นที่ หมู่ที่ 17						ประชาชนได้ รับประโยชน์	ประชาชนได้ รับประโยชน์	
390	โครงการซ่อมแซมถนน เพื่อการเกษตร (โดยลง หินคลุก) สายนา ซี้ควาย หมู่ 15 บ้าน เข้าแก้วพัฒนา	“	-ขนาดกว้าง 4.00 ม. ยาว 380.00 ม. หนาเฉลี่ย 0.10 ม. หรือมีพื้นที่ไม่น้อยกว่า 1,520.00 ตร.ม	-	120,000	-	-	-	“	“	กองช่าง
391	โครงการซ่อมแซมถนน เพื่อการเกษตร (สาย ห้วยป่าซี้ตอนล่าง) หมู่ 7 บ้านร่มเย็น	“	-ขนาดกว้าง 4.00 ม. ยาว 30.00 ม. หนาเฉลี่ย 0.15 ม. หรือมีพื้นที่ไม่น้อยกว่า 120.00 ตร.ม.	-	104,000	-	-	-	“	“	กองช่าง
392	โครงการขุดเจาะบ่อ บาดาล พื้นที่หมู่ 7 บ้าน ร่มเย็น	“	-ขุดเจาะบ่อบาดาล ขนาดเส้น ผ่านศูนย์กลาง 6 นิ้ว ลึกไม่ น้อยกว่า 100 ม.	-	180,000	-	-	-	“	“	กองช่าง
393	โครงการซ่อมแซมฝาย น้ำล้น (ห้วยพะเนียง) หมู่ 5	“	-ขนาดกว้าง 10.00 เมตร ยาว 9.00 เมตร หนาเฉลี่ย 0.10 เมตร หรือมีพื้นที่ไม่น้อยกว่า 90.00 ตารางเมตร (เรียงหิน ใหญ่ไม่น้อยกว่า 69.30 ลบ.ม.)	-	102,000	-	-	-	“	“	กองช่าง

## รายละเอียดโครงการพัฒนา

แผนพัฒนาท้องถิ่น พ.ศ.2566 - 2570

เทศบาลตำบลนาดอกคำ อำเภอนาดัว่ง จังหวัดเลย

## 1. ยุทธศาสตร์การพัฒนาระบบสาธารณูปโภค สาธารณูปการ โครงสร้างพื้นฐานและเทคโนโลยีสารสนเทศ

1.1 การจัดสาธารณูปโภค สาธารณูปการและโครงสร้างพื้นฐานครบถ้วนเพียงพอต่อความต้องการ อาทิ ถนน แหล่งน้ำ ไฟฟ้า น้ำประปา รางระบายน้ำ สะพาน ฯลฯ

1.2 พัฒนาระบบเทคโนโลยีสารสนเทศในหน่วยงาน อปท. เพื่อความรวดเร็วในการปฏิบัติงานและการบริการ

## (2) แผนงานบริหารงานทั่วไป

ที่	โครงการ/กิจกรรม	วัตถุประสงค์	เป้าหมาย (ผลผลิตของโครงการ)	งบประมาณ					ตัวชี้วัด (KPI)	ผลที่คาดว่าจะได้รับ	หน่วยงานที่ รับผิดชอบหลัก
				2566 (บาท)	2567 (บาท)	2568 (บาท)	2569 (บาท)	2570 (บาท)			
1	โครงการค่าเช่าพื้นที่โฮมเพจ	เพื่อความสะอาดแก่ประชาชน	-ค่าเช่าพื้นที่โฮมเพจ	50,000	50,000	50,000	50,000	50,000	ประชาชนได้ รับประโยชน์	ประชาชนได้ รับประโยชน์	บริหารงานทั่วไป
2	ซ่อมแซมคอมพิวเตอร์ในศูนย์ ICT	“	-ซ่อมแซมคอมพิวเตอร์ในศูนย์ ICT	100,000	100,000	100,000	100,000	100,000	“	“	บริหารงานทั่วไป
3	โครงการปรับปรุงระบบอินเทอร์เน็ต	“	-ปรับปรุงระบบอินเทอร์เน็ต	500,000	500,000	500,000	500,000	500,000	“	“	บริหารงานทั่วไป
4	โครงการซ่อมแซมคอมพิวเตอร์สางและศูนย์พัฒนาเด็กเล็ก	“	-ซ่อมแซมคอมพิวเตอร์สางและศูนย์พัฒนาเด็กเล็ก	200,000	200,000	200,000	200,000	200,000	“	“	บริหารงานทั่วไป
5	โครงการปรับปรุงแผนที่ภาษีและทะเบียนทรัพย์สินเพิ่มประสิทธิภาพการจัดเก็บและพัฒนารายได้	“	-ปรับปรุงแผนที่ภาษีและทะเบียนทรัพย์สินเพิ่มประสิทธิภาพการจัดเก็บ	50,000	50,000	50,000	50,000	50,000	“	“	กองคลัง

## รายละเอียดโครงการพัฒนา

แผนพัฒนาท้องถิ่น พ.ศ.2566 - 2570

เทศบาลตำบลนาดอกคำ อำเภอนาดัว จังหวัดเลย

## 2. ยุทธศาสตร์การพัฒนาคน สังคม และเสริมสร้างความเข้มแข็งให้กับชุมชน

2.1 ส่งเสริมให้ประชาชนมีคุณภาพชีวิตที่ดี มีครอบครัวอบอุ่นและสร้างความเข้มแข็งให้กับชุมชน 2.2 สนับสนุนการแก้ไขปัญหาเด็ก เยาวชน ผู้สูงอายุ และการแก้ไขปัญหาสุขภาพจิต

2.3 ส่งเสริมและสนับสนุนการบริการสาธารณสุขขั้นพื้นฐานให้มีคุณภาพได้มาตรฐาน 2.4 ส่งเสริมและสนับสนุนการป้องกันการระบาดของโรคติดต่อ

## (1) แผนงานงบกลาง

ที่	โครงการ/กิจกรรม	วัตถุประสงค์	เป้าหมาย (ผลผลิตของโครงการ)	งบประมาณ					ตัวชี้วัด (KPI)	ผลที่คาดว่าจะได้รับ	หน่วยงานที่รับผิดชอบหลัก
				2566 (บาท)	2567 (บาท)	2568 (บาท)	2569 (บาท)	2570 (บาท)			
1	เบี้ยผู้สูงอายุ	จ่ายเบี้ยยังชีพผู้สูงอายุ	-ผู้สูงอายุตำบลนาดอกคำ ทั้ง 17 หมู่	15,000,000	15,000,000	15,000,000	15,000,000	15,000,000	ประชาชนได้รับประโยชน์	ประชาชนได้รับประโยชน์	งานสวัสดิการ
2	เบี้ยยังชีพความพิการ	จ่ายเบี้ยยังชีพแก่ผู้พิการ	-ผู้พิการตำบลนาดอกคำ ทั้ง 17 หมู่	6,000,000	6,000,000	6,000,000	6,000,000	6,000,000	"	"	งานสวัสดิการ
3	เบี้ยยังชีพผู้ป่วยเอดส์	จ่ายเบี้ยยังชีพแก่ผู้ป่วยเอดส์	-ผู้ป่วยเอดส์ในตำบลนาดอก คำ	200,000	200,000	200,000	200,000	200,000	"	"	งานสวัสดิการ

**รายละเอียดโครงการพัฒนา**  
**แผนพัฒนาท้องถิ่น พ.ศ.2566 - 2570**  
**เทศบาลตำบลนาดอกคำ อำเภอนาดัว จังหวัดเลย**

**2. ยุทธศาสตร์การพัฒนาคมน สังคม และเสริมสร้างความเข้มแข็งให้กับชุมชน**

2.1 ส่งเสริมให้ประชาชนมรคุณภาพชีวิตที่ดี มีครอบครัวอบอุ่นและสร้างความเข้มแข็งให้กับชุมชน 2.2 สนับสนุนการแก้ไขปัญหาเด็ก เยาวชน ผู้สูงอายุ และการแก้ไขปัญหาเสพติด

2.3 ส่งเสริมและสนับสนุนการบริการสาธารณสุขขั้นพื้นฐานให้มีคุณภาพได้มาตรฐาน 2.4 ส่งเสริมและสนับสนุนการป้องกันการระบาดของโรคติดต่อ

**(2) แผนงานสาธารณสุข**

ที่	โครงการ/กิจกรรม	วัตถุประสงค์	เป้าหมาย (ผลผลิตของโครงการ)	งบประมาณ					ตัวชี้วัด (KPI)	ผลที่คาดว่าจะ ได้รับ	หน่วยงานที่ รับผิดชอบ หลัก
				2566 (บาท)	2567 (บาท)	2568 (บาท)	2569 (บาท)	2570 (บาท)			
1	โครงการ 1 อปท. 1 ถนนท้องถิ่นใส่ใจสิ่งแวดล้อม	เพื่อประชาชนในพื้นที่	ดำเนินงานตามโครงการ	50,000	50,000	50,000	50,000	50,000	ประชาชนได้รับประโยชน์	ประชาชนได้รับประโยชน์	งานสาขา
2	โครงการกำจัดผักตบชวาและวัชพืชในแหล่งน้ำสาธารณะ	“	“	50,000	50,000	50,000	50,000	50,000	“	“	งานสาขา
3	โครงการบริหารจัดการก๊าซเรือนกระจก	“	“	50,000	50,000	50,000	50,000	50,000	“	“	งานสาขา
4	โครงการพัฒนานวัตกรรมท้องถิ่นในการบริหารจัดการขยะมูลฝอยชุมชน	“	“	50,000	50,000	50,000	50,000	50,000	“	“	งานสาขา
5	โครงการวันอาสาสมัครสาธารณสุขแห่งชาติ	“	“	100,000	100,000	100,000	100,000	100,000	“	“	งานสาขา



ที่	โครงการ/กิจกรรม	วัตถุประสงค์	เป้าหมาย (ผลผลิตของโครงการ)	งบประมาณ					ตัวชี้วัด (KPI)	ผลที่คาดว่าจะ ได้รับ	หน่วยงานที่ รับผิดชอบ หลัก
				2566 (บาท)	2567 (บาท)	2568 (บาท)	2569 (บาท)	2570 (บาท)			
6	โครงการส่งเสริมการผลิต การบริโภค การบริการที่เป็นมิตรกับสิ่งแวดล้อมและส่งเสริมการใช้พลังงานอย่างมีประสิทธิภาพ	เพื่อประชาชนในพื้นที่	ดำเนินงานตามโครงการ	50,000	50,000	50,000	50,000	50,000	ประชาชนได้รับประโยชน์	ประชาชนได้รับประโยชน์	งานสาขา
7	โครงการหน้าบ้าน นำมอง	“	“	50,000	50,000	50,000	50,000	50,000	“	“	งานสาขา
8	โครงการดำเนินงานตามโครงการพระราชดำริด้านสาธารณสุข	“	“	500,000	500,000	500,000	500,000	500,000	“	“	งานสาขา
9	ค่าตอบแทนอาสาสมัครบริหารท้องถิ่นเพื่อดูแลผู้สูงอายุที่มีภาวะพึ่งพิง	จ่ายเป็นค่าตอบแทน อสบ.	“	120,000	120,000	120,000	120,000	120,000	“	“	งานสาขา
10	วัสดุงานบ้านงานครัว	จัดหาถังขยะครัวเรือน	“	300,000	300,000	300,000	300,000	300,000	“	“	งานสาขา
11	โครงการพัฒนาคุณภาพการจัดการบริการแพทย์ฉุกเฉินและบริหารจัดการการแพทย์ฉุกเฉิน	เพื่อประชาชนในพื้นที่	“	50,000	50,000	50,000	50,000	50,000	“	“	งานสาขา

ที่	โครงการ/กิจกรรม	วัตถุประสงค์	เป้าหมาย (ผลผลิตของโครงการ)	งบประมาณ					ตัวชี้วัด (KPI)	ผลที่คาดว่าจะ ได้รับ	หน่วยงานที่ รับผิดชอบ หลัก
				2566 (บาท)	2567 (บาท)	2568 (บาท)	2569 (บาท)	2570 (บาท)			
12	วัสดุวิทยาศาสตร์หรือ การแพทย์	เพื่อประชาชนในพื้นที่	- ค่าจัดซื้อสารเคมีพันหมอก ควีนกำจัดยุง ค่าจัดซื้อ ทรายอะเบท ค่าจัดซื้อวัคซีน ป้องกันโรคพิษสุนัขบ้า ค่า จัดซื้อแอลกอฮอล์เจล น้ำยา ฆ่าเชื้อโรค ถุงมือทางการแพทย์ ชุด PPE เครื่องมือ การแพทย์ ฯลฯ	300,000	300,000	300,000	300,000	300,000	ประชาชนได้ รับประโยชน์	ประชาชนได้ รับประโยชน์	งานสาขา
13	สำรวจข้อมูลจำนวน สัตว์และขึ้นทะเบียน สัตว์ตามโครงการสัตว์ ปลอดโรคคนปลอดภัย จากโรคพิษสุนัขบ้า	“	ดำเนินงานตามโครงการ	10,000	10,000	10,000	10,000	10,000	“	“	งานสาขา
14	ขับเคลื่อนโครงการ สัตว์ปลอดโรค คน ปลอดภัย จากโรคพิษ สุนัขบ้า	“	ดำเนินงานตามโครงการ	70,000	70,000	70,000	70,000	70,000	“	“	งานสาขา
15	โครงการป้องกันและ ควบคุมโรคระบาดใน สัตว์เลี้ยง	“	“	30,000	30,000	30,000	30,000	30,000	“	“	งานสาขา
16	โครงการรณรงค์ ป้องกันและควบคุม โรคไข้เลือดออก	“	“	50,000	50,000	50,000	50,000	50,000	“	“	งานสาขา

## รายละเอียดโครงการพัฒนา

แผนพัฒนาท้องถิ่น พ.ศ.2566 - 2570

เทศบาลตำบลนาดอกคำ อำเภอนาดวง จังหวัดเลย

## 2. ยุทธศาสตร์การพัฒนาคมน สังคม และเสริมสร้างความเข้มแข็งให้กับชุมชน

2.1 ส่งเสริมให้ประชาชนนรคุณภาพชีวิตที่ดี มีครอบครัวอบอุ่นและสร้างความเข้มแข็งให้กับชุมชน 2.2 สนับสนุนการแก้ไขปัญหาเด็ก เยาวชน ผู้สูงอายุ และการแก้ไขปัญหาสุขภาพจิต

2.3 ส่งเสริมและสนับสนุนการบริการสาธารณสุขขั้นพื้นฐานให้มีคุณภาพได้มาตรฐาน 2.4 ส่งเสริมและสนับสนุนการป้องกันการระบาดของโรคติดต่อ

## (3) แผนงานสังคมสงเคราะห์

ที่	โครงการ/กิจกรรม	วัตถุประสงค์	เป้าหมาย (ผลผลิตของโครงการ)	งบประมาณ					ตัวชี้วัด (KPI)	ผลที่คาดว่าจะได้รับ	หน่วยงานที่รับผิดชอบหลัก
				2566 (บาท)	2567 (บาท)	2568 (บาท)	2569 (บาท)	2570 (บาท)			
1	โครงการจัดกิจกรรมวันคนพิการ	เพื่อประชาชนในพื้นที่	ดำเนินงานตามโครงการ	50,000	50,000	50,000	50,000	50,000	ประชาชนได้รับประโยชน์	ประชาชนได้รับประโยชน์	สวัสดิการฯ
2	โครงการจัดกิจกรรมวันผู้สูงอายุ	“	“	50,000	50,000	50,000	50,000	50,000	“	“	สวัสดิการฯ
3	โครงการจัดกิจกรรมวันสตรีสากล	“	“	50,000	50,000	50,000	50,000	50,000	“	“	สวัสดิการฯ
4	โครงการส่งเสริมสนับสนุนการพัฒนาคุณภาพชีวิตผู้สูงอายุและผู้พิการ	“	“	30,000	30,000	30,000	30,000	30,000	“	“	สวัสดิการฯ
5	โครงการอบรมการป้องกันการกระทำ ความรุนแรงในครอบครัวระดับตำบล (ศพด.)	“	“	30,000	30,000	30,000	30,000	30,000	“	“	สวัสดิการฯ

ที่	โครงการ/กิจกรรม	วัตถุประสงค์	เป้าหมาย (ผลผลิตของโครงการ)	งบประมาณ					ตัวชี้วัด (KPI)	ผลที่คาดว่าจะได้รับ	หน่วยงานที่รับผิดชอบหลัก
				2566 (บาท)	2567 (บาท)	2568 (บาท)	2569 (บาท)	2570 (บาท)			
6	โครงการส่งเสริมความเข้มแข็งของสภาเด็กและเยาวชนตำบลนาดอกคำ	เพื่อประชาชนในพื้นที่	ดำเนินงานตามโครงการ	30,000	30,000	30,000	30,000	30,000	ประชาชนได้รับประโยชน์	ประชาชนได้รับประโยชน์	สวัสดิการฯ

**รายละเอียดโครงการพัฒนา**  
**แผนพัฒนาท้องถิ่น พ.ศ.2566 - 2570**  
**เทศบาลตำบลนาดอกคำ อำเภอนาดูน จังหวัดเลย**

**2. ยุทธศาสตร์การพัฒนาคมน สังคม และเสริมสร้างความเข้มแข็งให้กับชุมชน**

2.1 ส่งเสริมให้ประชาชนมรคุณภาพชีวิตที่ดี มีครอบครัวอบอุ่นและสร้างความเข้มแข็งให้กับชุมชน 2.2 สนับสนุนการแก้ไขปัญหาเด็ก เยาวชน ผู้สูงอายุ และการแก้ไขปัญหายาเสพติด

2.3 ส่งเสริมและสนับสนุนการบริการสาธารณสุขขั้นพื้นฐานให้มีคุณภาพได้มาตรฐาน 2.4 ส่งเสริมและสนับสนุนการป้องกันการระบาดของโรคติดต่อ

**(4) แผนงานการศาสนา วัฒนธรรม และนันทนาการ**

ที่	โครงการ/กิจกรรม	วัตถุประสงค์	เป้าหมาย (ผลผลิตของโครงการ)	งบประมาณ					ตัวชี้วัด (KPI)	ผลที่คาดว่าจะได้รับ	หน่วยงานที่รับผิดชอบหลัก
				2566 (บาท)	2567 (บาท)	2568 (บาท)	2569 (บาท)	2570 (บาท)			
1	โครงการ TO BE NUMBER ONE	เพื่อประชาชนในพื้นที่	เพื่อเป็นค่าใช้จ่ายในโครงการ TO BE NUMBER ONE	100,000	100,000	100,000	100,000	100,000	ประชาชนได้รับประโยชน์	ประชาชนได้รับประโยชน์	การศึกษา

## รายละเอียดโครงการพัฒนา

แผนพัฒนาท้องถิ่น พ.ศ.2566 - 2570

เทศบาลตำบลนาดอกคำ อำเภอนาดวง จังหวัดเลย

## 3. ยุทธศาสตร์การพัฒนาด้านการเมือง การบริหารจัดการที่ดีและให้บริการสาธารณะแก่ประชาชน

3.1 ส่งเสริมและสนับสนุนการพัฒนาประสิทธิภาพผู้บริหารท้องถิ่น สมาชิกสภาท้องถิ่น ข้าราชการ พนักงานจ้าง ในการปฏิบัติหน้าที่และการให้บริการประชาชน

3.2 จัดหาเครื่องมือ เครื่องใช้ให้เหมาะสมเพียงพอสำหรับการปฏิบัติงาน

## (1) แผนงานบริหารงานทั่วไป

ที่	โครงการ/กิจกรรม	วัตถุประสงค์	เป้าหมาย (ผลผลิตของโครงการ)	งบประมาณ					ตัวชี้วัด (KPI)	ผลที่คาดว่าจะ จะได้รับ	หน่วยงานที่ รับผิดชอบ หลัก
				2566 (บาท)	2567 (บาท)	2568 (บาท)	2569 (บาท)	2570 (บาท)			
1	โครงการพัฒนาบุคลากรเพื่อเพิ่มประสิทธิภาพ	เพื่อประชาชนในพื้นที่	เพื่อดำเนินงานตามโครงการ	50,000	50,000	50,000	50,000	50,000	ประชาชนได้รับประโยชน์	ประชาชนได้รับประโยชน์	ทรัพยากรฯ
2	โครงการฝึกอบรมคุณธรรมและจริยธรรม	“	“	50,000	50,000	50,000	50,000	50,000	“	“	นิติการ
3	โครงการฝึกอบรมเชิงปฏิบัติการเพื่อประสิทธิภาพ ศักยภาพ บทบาทหน้าที่ ในการปฏิบัติหน้าที่ นายกเทศมนตรี ผู้ช่วยนายกฯ และสมาชิกสภาฯ ข้าราชการ พนักงานเทศบาลและเจ้าหน้าที่ท้องถิ่น	“	“	100,000	100,000	100,000	100,000	100,000	“	“	งานบริหารฯ

ที่	โครงการ/กิจกรรม	วัตถุประสงค์	เป้าหมาย (ผลผลิตของโครงการ)	งบประมาณ					ตัวชี้วัด (KPI)	ผลที่คาดว่าจะ ได้รับ	หน่วยงานที่ รับผิดชอบ หลัก
				2566 (บาท)	2567 (บาท)	2568 (บาท)	2569 (บาท)	2570 (บาท)			
4	โครงการจัดซื้อรถขยะ แบบปีบอัดท้าย	เพื่อใช้ปฏิบัติงาน บริการประชาชน	-จ่ายเป็นค่าจัดซื้อรถขยะ แบบปีบอัดท้าย	3,000,000	3,000,000	3,000,000	3,000,000	3,000,000	ประชาชนได้ รับประโยชน์	ประชาชนได้ รับประโยชน์	พัสดุ
5	โครงการการเลือกตั้ง ผู้บริหารท้องถิ่นและ สมาชิกสภาท้องถิ่น	ดำเนินงาน	-ใช้จ่ายค่าดำเนินงาน กิจกรรมตามโครงการ	300,000	300,000	300,000	300,000	300,000	“	“	งานบริหารฯ
6	จัดหาครุภัณฑ์สำหรับ การปฏิบัติงาน	ใช้ปฏิบัติงาน	-จัดหาครุภัณฑ์สำหรับการ ปฏิบัติงาน	300,000	300,000	300,000	300,000	300,000	“	“	พัสดุ
7	จัดหาวัสดุสำนักงาน สำหรับปฏิบัติงาน	ใช้ปฏิบัติงาน	-จัดหาวัสดุสำนักงาน สำหรับปฏิบัติงาน	300,000	300,000	300,000	300,000	300,000	“	“	พัสดุ
8	โครงการจัดซื้อรถ หน่วยกู้ชีพ EMS	ใช้ปฏิบัติงาน	-จัดซื้อรถหน่วยกู้ชีพ EMS	1,000,000	1,000,000	1,000,000	1,000,000	1,000,000	“	“	พัสดุ
9	ค่าซ่อมแซม บำรุงรักษาทรัพย์สิน	บำรุงรักษา	-ค่าซ่อมแซม บำรุงรักษา ทรัพย์สิน	500,000	500,000	500,000	500,000	500,000	“	“	พัสดุ
10	โครงการป้องกันการ ทุจริตและประพฤติ มิชอบ	ดำเนินงาน	-ป้องกันการทุจริตและ ประพฤติมิชอบ	50,000	50,000	50,000	50,000	50,000	“	“	นิติการ
11	ค่าพัฒนาครูผู้ดูแลเด็ก และผู้ดูแลเด็กของ ศูนย์พัฒนาเด็กเล็ก	ส่งเสริมคุณภาพและ ประสิทธิภาพผู้ดูแล เด็ก	-พัฒนาครูผู้ดูแลเด็กและ ผู้ดูแลเด็กของศูนย์พัฒนาเด็ก เล็ก	50,000	50,000	50,000	50,000	50,000	“	“	การศึกษา

## รายละเอียดโครงการพัฒนา

แผนพัฒนาท้องถิ่น พ.ศ.2566 - 2570

เทศบาลตำบลนาดอกคำ อำเภอนาดัว่ง จังหวัดเลย

## 4. ยุทธศาสตร์การพัฒนาด้านการท่องเที่ยวและการกีฬา

4.1 พัฒนาปรับปรุงแหล่งท่องเที่ยวให้มีความสวยงาม ตลอดจนส่งเสริมการรณรงค์ ประชาสัมพันธ์แหล่งท่องเที่ยวให้เป็นที่รู้จักแพร่หลาย

4.2 สนับสนุนการจัดการแข่งขันกีฬา อุปกรณ์กีฬา รวมทั้งซ่อมแซมปรับปรุงสถานที่ออกกำลังกายให้พร้อมสำหรับบริการประชาชน

## (1) แผนงานการศาสนา วัฒนธรรม และนันทนาการ

ที่	โครงการ/กิจกรรม	วัตถุประสงค์	เป้าหมาย (ผลผลิตของโครงการ)	งบประมาณ					ตัวชี้วัด (KPI)	ผลที่คาดว่าจะได้รับ	หน่วยงานที่ รับผิดชอบหลัก
				2566 (บาท)	2567 (บาท)	2568 (บาท)	2569 (บาท)	2570 (บาท)			
1	โครงการประชาสัมพันธ์แหล่งท่องเที่ยวในตำบลนาดอกคำ	ประชาชนในพื้นที่ได้รับประโยชน์	-ประชาสัมพันธ์แหล่งท่องเที่ยวในตำบลนาดอกคำ	30,000	30,000	30,000	30,000	30,000	ประชาชนได้รับประโยชน์	ประชาชนได้รับประโยชน์	งานท่องเที่ยว
2	โครงการแข่งขันกีฬาเทศบาลสัมพันธ์	“	-แข่งขันกีฬาเทศบาลสัมพันธ์	50,000	50,000	50,000	50,000	50,000	“	“	การศึกษา
3	โครงการจัดแข่งขันกีฬาสัมพันธ์ท้องถิ่น	“	-จัดแข่งขันกีฬาสัมพันธ์ท้องถิ่นประจำปี	50,000	50,000	50,000	50,000	50,000	“	“	การศึกษา
4	โครงการจัดแข่งขันกีฬาเด็กปฐมวัย	“	-จัดแข่งขันกีฬาเด็กปฐมวัย	30,000	30,000	30,000	30,000	30,000	“	“	การศึกษา
5	โครงการจัดแข่งขันกีฬานาดอกคำคัพ	“	-จัดแข่งขันกีฬานาดอกคำคัพ	30,000	30,000	30,000	30,000	30,000	“	“	การศึกษา
6	โครงการส่งเสริมนักกีฬาเข้าร่วมแข่งขันอำเภอนาดัว่งคัพ	“	-ส่งเสริมนักกีฬาเข้าร่วมแข่งขันอำเภอนาดัว่งคัพ	30,000	30,000	30,000	30,000	30,000	“	“	การศึกษา



## รายละเอียดโครงการพัฒนา

แผนพัฒนาท้องถิ่น พ.ศ.2566 - 2570

เทศบาลตำบลนาดอกคำ อำเภอนาดวง จังหวัดเลย

## 5. ยุทธศาสตร์การพัฒนาด้านการศึกษา ศาสนา ขนบธรรมเนียมประเพณีท้องถิ่น และภูมิปัญญาท้องถิ่น

5.1 ส่งเสริมการจัดการศึกษา และการให้บริการการศึกษาขั้นพื้นฐานอย่างทั่วถึงและมีคุณภาพ 5.2 พัฒนาและปรับปรุงสถานศึกษาและศูนย์พัฒนาเด็กเล็กก่อนวัยเรียนให้ได้มาตรฐาน

5.3 ส่งเสริมสถาบันศาสนา งานรัฐพิธี วันสำคัญ งานประเพณีท้องถิ่นและภูมิปัญญาท้องถิ่น

## (1) แผนงานการศึกษา

ที่	โครงการ/กิจกรรม	วัตถุประสงค์	เป้าหมาย (ผลผลิตของโครงการ)	งบประมาณ					ตัวชี้วัด (KPI)	ผลที่คาดว่าจะได้รับ	หน่วยงานที่รับผิดชอบหลัก
				2566 (บาท)	2567 (บาท)	2568 (บาท)	2569 (บาท)	2570 (บาท)			
1	โครงการปฐมนิเทศผู้ปกครองปัจฉิมนิเทศเด็กนักเรียนศูนย์พัฒนาเด็กเล็ก	ดำเนินงาน	-ปฐมนิเทศผู้ปกครองปัจฉิมนิเทศเด็กนักเรียนศูนย์พัฒนาเด็กเล็ก	10,000	10,000	10,000	10,000	10,000	ประชาชนได้รับประโยชน์	ประชาชนได้รับประโยชน์	การศึกษา
2	เงินอุดหนุนสำหรับสนับสนุนอาหารกลางวัน	“	-อุดหนุนสำหรับสนับสนุนอาหารกลางวัน	3,000,000	3,000,000	3,000,000	3,000,000	3,000,000	“	“	กาณศึกษา
3	เงินอุดหนุนสำหรับส่งเสริมศักยภาพการจัดการศึกษาท้องถิ่น (WiFi)	“	-อุดหนุนสำหรับส่งเสริมศักยภาพการจัดการศึกษาท้องถิ่น (WiFi)	20,000	20,000	20,000	20,000	20,000	“	“	การศึกษา

ที่	โครงการ/กิจกรรม	วัตถุประสงค์	เป้าหมาย (ผลผลิตของโครงการ)	งบประมาณ					ตัวชี้วัด (KPI)	ผลที่คาดว่าจะได้รับ	หน่วยงานที่ รับผิดชอบหลัก
				2566 (บาท)	2567 (บาท)	2568 (บาท)	2569 (บาท)	2570 (บาท)			
4	เงินอุดหนุนสำหรับส่งเสริมศักยภาพการจัดการศึกษาท้องถิ่น (ค่าปัจจัยพื้นฐานสำหรับนักเรียนยากจน)	ดำเนินงาน	-อุดหนุนสำหรับส่งเสริมศักยภาพการจัดการศึกษาท้องถิ่น (ค่าปัจจัยพื้นฐานสำหรับนักเรียนยากจน)	20,000	20,000	20,000	20,000	20,000	ประชาชนได้รับประโยชน์	ประชาชนได้รับประโยชน์	การศึกษา
5	เงินอุดหนุนสำหรับสนับสนุนค่าใช้จ่ายในการจัดการศึกษาสำหรับศูนย์พัฒนาเด็กเล็ก (ศพด.) ค่าจัดการเรียนการสอน (รายหัว)	“	-อุดหนุนสำหรับสนับสนุนค่าใช้จ่ายในการจัดการศึกษาสำหรับศูนย์พัฒนาเด็กเล็ก (ศพด.) ค่าจัดการเรียนการสอน (รายหัว)	300,000	300,000	300,000	300,000	300,000	“	“	การศึกษา
6	เงินอุดหนุนสำหรับสนับสนุนค่าใช้จ่ายในการจัดการศึกษาสำหรับศูนย์พัฒนาเด็กเล็ก (ศพด.) ค่ากิจกรรมพัฒนาผู้เรียน	“	-อุดหนุนสำหรับสนับสนุนค่าใช้จ่ายในการจัดการศึกษาสำหรับศูนย์พัฒนาเด็กเล็ก (ศพด.) ค่ากิจกรรมพัฒนาผู้เรียน	100,000	100,000	100,000	100,000	100,000	“	“	การศึกษา
7	เงินอุดหนุนสำหรับสนับสนุนค่าใช้จ่ายในการจัดการศึกษาสำหรับศูนย์พัฒนาเด็กเล็ก (ศพด.) ค่าหนังสือเรียน	“	-อุดหนุนสำหรับสนับสนุนค่าใช้จ่ายในการจัดการศึกษาสำหรับศูนย์พัฒนาเด็กเล็ก (ศพด.) ค่าหนังสือเรียน	50,000	50,000	50,000	50,000	50,000	“	“	การศึกษา

ที่	โครงการ/กิจกรรม	วัตถุประสงค์	เป้าหมาย (ผลผลิตของโครงการ)	งบประมาณ					ตัวชี้วัด (KPI)	ผลที่คาดว่าจะได้รับ	หน่วยงานที่ รับผิดชอบหลัก
				2566 (บาท)	2567 (บาท)	2568 (บาท)	2569 (บาท)	2570 (บาท)			
8	เงินอุดหนุนสำหรับสนับสนุนค่าใช้จ่ายในการจัดการศึกษาสำหรับศูนย์พัฒนาเด็กเล็ก (ศพด.) ค่าอุปกรณ์การเรียน	ดำเนินงาน	-อุดหนุนสำหรับสนับสนุนค่าใช้จ่ายในการจัดการศึกษาสำหรับศูนย์พัฒนาเด็กเล็ก (ศพด.) ค่าอุปกรณ์การเรียน	20,000	20,000	20,000	20,000	20,000	ประชาชนได้รับประโยชน์	ประชาชนได้รับประโยชน์	การศึกษา
9	เงินอุดหนุนสำหรับสนับสนุนค่าใช้จ่ายในการจัดการศึกษาสำหรับศูนย์พัฒนาเด็กเล็ก (ศพด.) ค่าเครื่องแบบนักเรียน	“	-อุดหนุนสำหรับสนับสนุนค่าใช้จ่ายในการจัดการศึกษาสำหรับศูนย์พัฒนาเด็กเล็ก (ศพด.) ค่าเครื่องแบบนักเรียน	20,000	20,000	20,000	20,000	20,000	“	“	กาณศึกษา
10	เงินอุดหนุนสำหรับสนับสนุนค่าใช้จ่ายในการจัดการศึกษาตั้งแต่ระดับอนุบาลจนจบการศึกษาขั้นพื้นฐาน ค่าจัดการเรียนการสอน (รายหัว)	“	-อุดหนุนสำหรับสนับสนุนค่าใช้จ่ายในการจัดการศึกษาตั้งแต่ระดับอนุบาลจนจบการศึกษาขั้นพื้นฐาน ค่าจัดการเรียนการสอน (รายหัว)	500,000	500,000	500,000	500,000	500,000	“	“	การศึกษา

ที่	โครงการ/กิจกรรม	วัตถุประสงค์	เป้าหมาย (ผลผลิตของโครงการ)	งบประมาณ					ตัวชี้วัด (KPI)	ผลที่คาดว่าจะได้รับ	หน่วยงานที่ รับผิดชอบหลัก
				2566 (บาท)	2567 (บาท)	2568 (บาท)	2569 (บาท)	2570 (บาท)			
11	เงินอุดหนุนสำหรับสนับสนุนค่าใช้จ่ายในการจัดการศึกษาตั้งแต่ระดับอนุบาลจนจบการศึกษาขั้นพื้นฐาน ค่ากิจกรรมพัฒนาผู้เรียน	ดำเนินงาน	-อุดหนุนสำหรับสนับสนุนค่าใช้จ่ายในการจัดการศึกษาตั้งแต่ระดับอนุบาลจนจบการศึกษาขั้นพื้นฐาน ค่ากิจกรรมพัฒนาผู้เรียน	100,000	100,000	100,000	100,000	100,000	ประชาชนได้รับประโยชน์	ประชาชนได้รับประโยชน์	การศึกษา
12	เงินอุดหนุนสำหรับสนับสนุนค่าใช้จ่ายในการศึกษาตั้งแต่ระดับอนุบาลจนจบการศึกษาขั้นพื้นฐาน ค่าเครื่องแบบนักเรียน	“	-อุดหนุนสำหรับสนับสนุนค่าใช้จ่ายในการศึกษาตั้งแต่ระดับอนุบาลจนจบการศึกษาขั้นพื้นฐาน ค่าเครื่องแบบนักเรียน	100,000	100,000	100,000	100,000	100,000	“	“	การศึกษา
13	เงินอุดหนุนสำหรับสนับสนุนค่าใช้จ่ายในการจัดการศึกษาตั้งแต่ระดับอนุบาลจนจบการศึกษาขั้นพื้นฐาน ค่าหนังสือเรียน	“	-อุดหนุนสำหรับสนับสนุนค่าใช้จ่ายในการจัดการศึกษาตั้งแต่ระดับอนุบาลจนจบการศึกษาขั้นพื้นฐาน ค่าหนังสือเรียน	100,000	100,000	100,000	100,000	100,000	“	“	การศึกษา

ที่	โครงการ/กิจกรรม	วัตถุประสงค์	เป้าหมาย (ผลผลิตของโครงการ)	งบประมาณ					ตัวชี้วัด (KPI)	ผลที่คาดว่าจะ ได้รับ	หน่วยงานที่ รับผิดชอบ หลัก
				2566 (บาท)	2567 (บาท)	2568 (บาท)	2569 (บาท)	2570 (บาท)			
14	เงินอุดหนุนสำหรับ สนับสนุนค่าใช้จ่ายใน การจัดการศึกษาตั้งแต่ ระดับอนุบาลจนจบ การศึกษาขั้นพื้นฐาน ค่าอุปกรณ์การเรียน	ดำเนินงาน	-อุดหนุนสำหรับสนับสนุน ค่าใช้จ่ายในการจัดการศึกษา ตั้งแต่ระดับอนุบาลจนจบ การศึกษาขั้นพื้นฐาน ค่าอุปกรณ์การเรียน	100,000	100,000	100,000	100,000	100,000	ประชาชนได้ รับประโยชน์	ประชาชนได้ รับประโยชน์	การศึกษา
15	เงินอุดหนุนสำหรับ สนับสนุนค่าอาหาร เสริม (นม)	“	-อุดหนุนสำหรับสนับสนุน ค่าอาหารเสริม (นม)	2,000,000	2,000,000	2,000,000	2,000,000	2,000,000	“	“	กาณศึกษา
16	โครงการปรับปรุงภูมิ ทัศน์โรงเรียนเทศบาล นาดอกคำ (เทศบาล 1)	“	-ปรับปรุงภูมิทัศน์โรงเรียน เทศบาลนาดอกคำ (เทศบาล 1)	50,000	50,000	50,000	50,000	50,000	“	“	กาณศึกษา
17	โครงการปรับปรุงภูมิ ทัศน์ศูนย์พัฒนาเด็ก เล็ก	“	-ปรับปรุงภูมิทัศน์ศูนย์พัฒนา เด็กเล็ก	100,000	100,000	100,000	100,000	100,000	“	“	การศึกษา
18	โครงการจัดกิจกรรม วันเด็กแห่งชาติ	“	-จัดกิจกรรมวันเด็กแห่งชาติ	30,000	30,000	30,000	30,000	30,000	“	“	การศึกษา

## รายละเอียดโครงการพัฒนา

แผนพัฒนาท้องถิ่น พ.ศ.2566 - 2570

เทศบาลตำบลนาดอกคำ อำเภอนาดวง จังหวัดเลย

## 5. ยุทธศาสตร์การพัฒนาด้านการศึกษา ศาสนา ขนบธรรมเนียมประเพณีท้องถิ่น และภูมิปัญญาท้องถิ่น

5.1 ส่งเสริมการจัดการศึกษา และการให้บริการการศึกษาขั้นพื้นฐานอย่างทั่วถึงและมีคุณภาพ 5.2 พัฒนาและปรับปรุงสถานศึกษาและศูนย์พัฒนาเด็กเล็กก่อนวัยเรียนให้ได้มาตรฐาน

5.3 ส่งเสริมสถาบันศาสนา งานรัฐพิธี วันสำคัญ งานประเพณีท้องถิ่นและภูมิปัญญาท้องถิ่น

## (2) แผนงานการศาสนา วัฒนธรรม และนันทนาการ

ที่	โครงการ/กิจกรรม	วัตถุประสงค์	เป้าหมาย (ผลผลิตของโครงการ)	งบประมาณ					ตัวชี้วัด (KPI)	ผลที่คาดว่าจะ จะได้รับ	หน่วยงานที่ รับผิดชอบ หลัก
				2566 (บาท)	2567 (บาท)	2568 (บาท)	2569 (บาท)	2570 (บาท)			
1	โครงการจัดงานบุญ พะหวัด	ดำเนินงาน	-จัดงานบุญ พะหวัด	20,000	20,000	20,000	20,000	20,000	ประชาชนได้ รับประโยชน์	ประชาชนได้ รับประโยชน์	สำนักปลัดฯ
2	โครงการจัดงาน ประเพณีบุญบั้งไฟ	“	-จัดงานประเพณีบุญบั้งไฟ	200,000	200,000	200,000	200,000	200,000	“	“	“
3	โครงการจัดงาน ประเพณีลอยกระทง	“	-จัดงานประเพณีลอยกระทง	150,000	150,000	150,000	150,000	150,000	“	“	“
4	โครงการจัดงาน ประเพณีสงกรานต์	“	-จัดงานประเพณีสงกรานต์	20,000	20,000	20,000	20,000	20,000	“	“	“
5	โครงการจัดงาน ประเพณีสงกรานต์ ถ้ำผายา	“	-จัดงานประเพณีสงกรานต์ ถ้ำผายา	40,000	40,000	40,000	40,000	40,000	“	“	“
6	โครงการจัดงาน ประเพณีแห่เทียน พรรษา	“	-จัดงานประเพณีแห่เทียน พรรษา	30,000	30,000	30,000	30,000	30,000	“	“	“

ที่	โครงการ/กิจกรรม	วัตถุประสงค์	เป้าหมาย (ผลผลิตของโครงการ)	งบประมาณ					ตัวชี้วัด (KPI)	ผลที่คาดว่าจะได้รับ	หน่วยงานที่รับผิดชอบหลัก
				2566 (บาท)	2567 (บาท)	2568 (บาท)	2569 (บาท)	2570 (บาท)			
7	โครงการร่วมสืบทอดประเพณีบุญซำฮะ	ดำเนินงาน	-ร่วมสืบทอดประเพณีบุญซำฮะ	50,000	50,000	50,000	50,000	50,000	ประชาชนได้รับประโยชน์	ประชาชนได้รับประโยชน์	สำนักปลัดฯ
8	โครงการวันวิสาขบูชา	“	-กิจกรรมวันวิสาขบูชา	10,000	10,000	10,000	10,000	10,000	“	“	“

## รายละเอียดโครงการพัฒนา

แผนพัฒนาท้องถิ่น พ.ศ.2566 - 2570

เทศบาลตำบลนาดอกคำ อำเภอนาดัว จังหวัดเลย

## 5. ยุทธศาสตร์การพัฒนาด้านการศึกษา ศาสนา ขนบธรรมเนียมประเพณีท้องถิ่น และภูมิปัญญาท้องถิ่น

5.1 ส่งเสริมการจัดการศึกษา และการให้บริการการศึกษาขั้นพื้นฐานอย่างทั่วถึงและมีคุณภาพ 5.2 พัฒนาและปรับปรุงสถานศึกษาและศูนย์พัฒนาเด็กเล็กก่อนวัยเรียนให้ได้มาตรฐาน

5.3 ส่งเสริมสถาบันศาสนา งานรัฐพิธี วันสำคัญ งานประเพณีท้องถิ่นและภูมิปัญญาท้องถิ่น

## (3) แผนงานบริหารงานทั่วไป

ที่	โครงการ/กิจกรรม	วัตถุประสงค์	เป้าหมาย (ผลผลิตของโครงการ)	งบประมาณ					ตัวชี้วัด (KPI)	ผลที่คาดว่าจะได้รับ	หน่วยงานที่ รับผิดชอบหลัก
				2566 (บาท)	2567 (บาท)	2568 (บาท)	2569 (บาท)	2570 (บาท)			
1	โครงการกิจกรรมเฉลิมพระชนมพรรษาพระบาทสมเด็จพระเจ้าอยู่หัวรัชกาลที่ 10 และพระบรมราชินี	ดำเนินงาน	-กิจกรรมเฉลิมพระชนมพรรษาพระบาทสมเด็จพระเจ้าอยู่หัวรัชกาลที่ 10 และพระบรมราชินี	30,000	30,000	30,000	30,000	30,000	ประชาชนได้รับประโยชน์	ประชาชนได้รับประโยชน์	สำนักปลัดฯ
2	โครงการกิจกรรมวันจักรี	“	-กิจกรรมวันจักรี	5,000	5,000	5,000	5,000	5,000	“	“	“
3	โครงการกิจกรรมวันปิยมหาราช	“	-กิจกรรมวันปิยมหาราช	5,000	5,000	5,000	5,000	5,000	“	“	“
4	โครงการกิจกรรมวันแม่แห่งชาติ	“	-กิจกรรมวันแม่แห่งชาติ	5,000	5,000	5,000	5,000	5,000	“	“	“
5	โครงการปลูกป่าเฉลิมพระเกียรติ ,วันต้นไม้โลก และวันสำคัญต่างๆ	“	-กิจกรรมปลูกป่าเฉลิมพระเกียรติ ,วันต้นไม้โลก และวันสำคัญต่างๆ	30,000	30,000	30,000	30,000	30,000	“	“	“
6	โครงการวันเทศบาล	“	-กิจกรรมวันเทศบาล	20,000	20,000	20,000	20,000	20,000	“	“	“



**รายละเอียดโครงการพัฒนา**  
**แผนพัฒนาท้องถิ่น พ.ศ.2566 - 2570**  
**เทศบาลตำบลนาดอกคำ อำเภอนาดัวง จังหวัดเลย**

**6. ยุทธศาสตร์การพัฒนาด้านการป้องกันบรรเทาสาธารณภัยและการจัดการอนุรักษ์ทรัพยากรธรรมชาติและสิ่งแวดล้อม**

6.1 สนับสนุนงบประมาณในการช่วยเหลือบรรเทาความเดือดร้อนของประชาชนที่ได้รับผลกระทบจากสาธารณภัย

6.2 จัดอบรมบุคลากรและประชาชนให้ความรู้ด้านการป้องกันบรรเทาสาธารณภัยและการช่วยเหลือผู้ประสบภัย

6.3 สนับสนุนและส่งเสริมประชาชน ชุมชน ให้มีส่วนร่วมในการอนุรักษ์ทรัพยากรธรรมชาติและสิ่งแวดล้อม

**(1) แผนงานการรักษาความสงบภายใน**

ที่	โครงการ/กิจกรรม	วัตถุประสงค์	เป้าหมาย (ผลผลิตของโครงการ)	งบประมาณ					ตัวชี้วัด (KPI)	ผลที่คาดว่าจะได้รับ	หน่วยงานที่รับผิดชอบหลัก
				2566 (บาท)	2567 (บาท)	2568 (บาท)	2569 (บาท)	2570 (บาท)			
1	โครงการช่วยเหลือภัยพิบัติทางธรรมชาติและสาธารณภัย	ดำเนินงาน	-ช่วยเหลือภัยพิบัติทางธรรมชาติและสาธารณภัย	300,000	300,000	300,000	300,000	300,000	ประชาชนได้รับประโยชน์	ประชาชนได้รับประโยชน์	งานป้องกันฯ
2	โครงการป้องกันและลดอุบัติเหตุทางถนนช่วงเทศกาลปีใหม่และสงกรานต์	“	-ป้องกันและลดอุบัติเหตุทางถนนช่วงเทศกาลปีใหม่และสงกรานต์	20,000	20,000	20,000	20,000	20,000	“	“	งานป้องกันฯ
3	โครงการฝึกทบทวนอาสาสมัครป้องกันภัยฝ่ายพลเรือน (อปพร.)	“	-ฝึกทบทวนอาสาสมัครป้องกันภัยฝ่ายพลเรือน (อปพร.)	50,000	50,000	50,000	50,000	50,000	“	“	งานป้องกันฯ

ที่	โครงการ/กิจกรรม	วัตถุประสงค์	เป้าหมาย (ผลผลิตของโครงการ)	งบประมาณ					ตัวชี้วัด (KPI)	ผลที่คาดว่าจะได้รับ	หน่วยงานที่รับผิดชอบหลัก
				2566 (บาท)	2567 (บาท)	2568 (บาท)	2569 (บาท)	2570 (บาท)			
4	โครงการรณรงค์ส่งเสริมความปลอดภัยในการสวมหมวกนิรภัยของเด็กปฐมวัยและผู้ปกครอง	ดำเนินงาน	-รณรงค์ส่งเสริมความปลอดภัยในการสวมหมวกนิรภัยของเด็กปฐมวัยและผู้ปกครอง	10,000	10,000	10,000	10,000	10,000	ประชาชนได้รับประโยชน์	ประชาชนได้รับประโยชน์	งานป้องกันฯ

## รายละเอียดโครงการพัฒนา

แผนพัฒนาท้องถิ่น พ.ศ.2566 - 2570

เทศบาลตำบลนาดอกคำ อำเภอนาดวง จังหวัดเลย

## 6. ยุทธศาสตร์การพัฒนาด้านการป้องกันบรรเทาสาธารณภัยและการจัดการอนุรักษ์ทรัพยากรธรรมชาติและสิ่งแวดล้อม

6.1 สนับสนุนงบประมาณในการช่วยเหลือบรรเทาความเดือดร้อนของประชาชนที่ได้รับผลกระทบจากสาธารณภัย

6.2 จัดอบรมบุคลากรและประชาชนให้ความรู้ด้านการป้องกันบรรเทาสาธารณภัยและการช่วยเหลือผู้ประสบภัย

6.3 สนับสนุนและส่งเสริมประชาชน ชุมชน ให้มีส่วนร่วมในการอนุรักษ์ทรัพยากรธรรมชาติและสิ่งแวดล้อม

## (2) แผนงานการเกษตร

ที่	โครงการ/กิจกรรม	วัตถุประสงค์	เป้าหมาย (ผลผลิตของโครงการ)	งบประมาณ					ตัวชี้วัด (KPI)	ผลที่คาดว่าจะได้รับ	หน่วยงานที่รับผิดชอบหลัก
				2566 (บาท)	2567 (บาท)	2568 (บาท)	2569 (บาท)	2570 (บาท)			
1	โครงการอนุรักษ์พันธุกรรมพืช อันเนื่องมาจากพระราชดำริ สมเด็จพระเทพรัตนราชสุดาฯ สยามบรมราชกุมารี (อพ.สธ.) งานฐานทรัพยากรท้องถิ่น ตำบลนาดอกคำ	ดำเนินงาน	-ดำเนินงานอนุรักษ์พันธุกรรมพืช อันเนื่องมาจากพระราชดำริ สมเด็จพระเทพรัตนราชสุดาฯ สยามบรมราชกุมารี (อพ.สธ.) งานฐานทรัพยากรท้องถิ่น ตำบลนาดอกคำ	350,000	350,000	350,000	350,000	350,000	ประชาชนได้รับประโยชน์	ประชาชนได้รับประโยชน์	บริหารทั่วไป

รายละเอียดโครงการพัฒนา  
 แผนพัฒนาท้องถิ่น พ.ศ.2566 - 2570  
 เทศบาลตำบลนาดอกคำ อำเภอนาดวง จังหวัดเลย

7. ยุทธศาสตร์ด้านเศรษฐกิจ อาชีพ และรายได้

7.1 ส่งเสริมและสนับสนุนการจัดตั้งกลุ่มอาชีพ การประกอบอาชีพของประชาชน ตามแนวนโยบายต่าง ๆ ที่เกี่ยวข้องเพื่อให้มีรายได้เพิ่มขึ้น

7.2 ยกระดับคุณภาพการผลิตและการตลาดสินค้าเกษตรให้ได้มาตรฐาน

(1) แผนงาน.....

ที่	โครงการ/กิจกรรม	วัตถุประสงค์	เป้าหมาย (ผลผลิตของโครงการ)	งบประมาณ					ตัวชี้วัด (KPI)	ผลที่คาดว่าจะได้รับ	หน่วยงานที่รับผิดชอบหลัก
				2566 (บาท)	2567 (บาท)	2568 (บาท)	2569 (บาท)	2570 (บาท)			
-	-	-	-	-	-	-	-	-	-	-	

## ภาคผนวก

ข้อมูลรายละเอียดของแผนพัฒนาท้องถิ่น 5 ปี (2566 – 2570)

ลำดับ	ยุทธศาสตร์/แนวทาง	เป้าหมายของยุทธศาสตร์	ตัวชี้วัดของเป้าหมาย
1	ยุทธศาสตร์การพัฒนาระบบสาธารณสุขโรค สาธารณสุขการ โครงสร้างพื้นฐาน และเทคโนโลยี สารสนเทศ	-การคมนาคมถนนภายในหมู่บ้าน ถนนเพื่อการเกษตร ให้สะดวกต่อการใช้งาน มีแหล่งน้ำที่เพียงพอต่อความต้องการ ของประชาชน มีการใช้เทคโนโลยีสารสนเทศในการปฏิบัติงาน	-ร้อยละของความพึงพอใจของประชาชนที่เกิดจาก การจัดทำโครงการและกิจกรรมต่าง ๆ ในแต่ละปี
2	ยุทธศาสตร์การพัฒนาคมนาคม และเสริมสร้าง ความเข้มแข็งให้กับชุมชน	-ประชาชนมีคุณภาพชีวิตที่ดี มีอาชีพ มีรายได้ มีการป้องกัน และแก้ไขปัญหาเสพติดในพื้นที่อย่างต่อเนื่อง ประชาชน มั่นใจในความปลอดภัยในชีวิตและทรัพย์สิน	-ร้อยละของความพึงพอใจของประชาชนที่เกิดจาก การจัดทำโครงการและกิจกรรมต่าง ๆ ในแต่ละปี
3	ยุทธศาสตร์การพัฒนากิจการเมือง การบริหารจัดการที่ดี และการให้บริการสาธารณสุขแก่ประชาชน	-บุคลากรมีประสิทธิภาพในการทำงาน ประชาชนมีส่วนร่วม ในกิจกรรมและร่วมตรวจสอบการปฏิบัติงานด้วยความโปร่งใส	-ร้อยละของความพึงพอใจของประชาชนที่เกิดจาก การจัดทำโครงการและกิจกรรมต่าง ๆ ในแต่ละปี
4	ยุทธศาสตร์การพัฒนาด้านส่งเสริมการท่องเที่ยว และการกีฬา	-มีแหล่งท่องเที่ยว และพัฒนาแหล่งท่องเที่ยวในพื้นที่ งามส่งเสริมให้พนักงานและประชาชนเล่นกีฬาให้มี สุขภาพ พลานามัยที่สมบูรณ์แข็งแรง	-ร้อยละของความพึงพอใจของประชาชนที่เกิดจาก การจัดทำโครงการและกิจกรรมต่าง ๆ ในแต่ละปี
5	ยุทธศาสตร์การพัฒนาศึกษา ศาสนา ขนบธรรมเนียม ประเพณีท้องถิ่น และภูมิปัญญาท้องถิ่น	-ประชาชนรับรู้และเห็นความสำคัญในด้านการศึกษา มีเทคโนโลยีและสื่อการเรียนรู้ที่ทันสมัย มีศิลปวัฒนธรรม ประเพณีท้องถิ่นที่ดี	-ร้อยละของความพึงพอใจของประชาชนที่เกิดจาก การจัดทำโครงการและกิจกรรมต่าง ๆ ในแต่ละปี
6	ยุทธศาสตร์การพัฒนากิจการป้องกันบรรเทาสาธารณภัย และการจัดการอนุรักษ์ทรัพยากรธรรมชาติ และ สิ่งแวดล้อมอย่างยั่งยืน	-มีการป้องกันและบรรเทาสาธารณภัยและช่วยเหลือ ผู้ประสบภัยทันท่วงที มีการรักษาความสงบเรียบร้อย ภายในหมู่บ้านอย่างมีประสิทธิภาพ	-ร้อยละของความพึงพอใจของประชาชนที่เกิดจาก การจัดทำโครงการและกิจกรรมต่าง ๆ ในแต่ละปี
7	ยุทธศาสตร์การพัฒนากิจการพัฒนาเศรษฐกิจ อาชีพ และรายได้	-มีกลุ่มเกษตรกรที่เข้มแข็ง มีความรู้ และ สามารถพึ่งพาตนเองได้	-ร้อยละของความพึงพอใจของประชาชนที่เกิดจาก การจัดทำโครงการและกิจกรรมต่าง ๆ ในแต่ละปี